工商晚報

The Kung Sheung Evening News

承印及出版：工商日報有限公司
香港灣仔分域街十八號
採訪部：二八零零八七　二七三四九二　二八二五四零
營業部、廣告部：二七九三零七　二八零七零八
社長室：二八二四五五
總編輯：二七五零五六
經理室：二七七二六一
中區辦事處：二式五四九五　二式一式三八
掛號二零七五　郵箱六二二號
出紙兩大張售價式毫
新聞紙第一二零五九號

鍾世傑今晨再提堂 加控勒索詐騙三罪

官諭押候下週四解地院審訊

【本報訊】涉嫌勒索張貫天律師數百萬港元的鍾世傑律師，今晨再被解上中央裁判署提堂時，被加控三項罪名，但仍無需答辯，范耐理法官徇控方所請，將案押候至下週四（八月七日）轉解維多利亞地方法院審訊。

被告鍾世傑仍准以現金五萬元，及兩名人事，每名五萬元保釋出外，全部保金即共十五萬元，至於被告之旅行證件，法庭不作出任何扣押之命令，此事交由廉政署自行處理。

被告鍾世傑，卅五歲，律師，住司徒拔道四十一號A十七樓×座，原被控於今年七月十二日，在本港地區，為本身或其他人，向張貫天恐嚇勒索一百萬港元，而代為隱秘某宗文件之證據，該文件係對張氏不利，且與某些屬於刑事性之調查事件有關。今晨再被加控三項罪名：㊀本年七月十一日，向張貫天恐嚇勒索美金五十萬元；㊁及㊂控其在七月十二及十三日，意圖訛騙張貫天十張銀行本票，每張面額港幣二十萬元，以便代為安排某人不向張貫天採取法律行動，該等行動乃係關於調查保利工程有限公司事件。

涉嫌勒索罪之前港台電視部「針鋒相對」節目主持人鍾世傑（右）與其妻今晨前往中央裁判署時向記者揮手。（本報記者呂智明攝）

被控非禮女病人 鄧錫浦無罪釋放

【本報訊】醫生涉嫌非禮女病人案，今晨已在西區法庭審訊完畢，法官於聆訊過被告及其代表大律師的辯詞後，將案撤消，宣判被告無罪釋放。

被告鄧錫浦，三十三歲，政府醫生，被控五月八日在西營盤爲會診所一〇三室內，非禮女子陳錦嬌，被告否認控罪。

被告今晨作供稱：當日下午二時半，原告進入一〇三室看病，當時她投訴左邊乳房疼痛。被告即問她痛了多久，答稱很久，懷疑乳房內有些硬物。

被告稱：當時他即根據驗病手續進行檢驗，先着原告躺下，隨即捏其乳頭，並對原告稱，如果有東西流出，正常來說亦未必是患乳癌。

被告否認曾替她除衫，又否認曾步出屏風外及吸吮原告的乳頭。

被告承認曾撫摸其兩隻乳房，並解釋此乃兩乳的性質不同。

被告說：經診斷後，發覺原告的左乳並無硬物，祇有些少乳汁流出，當時對原告稱，此非乳癌。

被告又解釋當日無女護士，是因爲該診所女護士不足，他每天要爲一百四十名病人看病，當天全看女性病。

芳芳在美國大學教語言　在美國新澤西州塞頓堂大學攻讀傳理系碩士學位的香港女影星蕭芳芳，在美國任職教師。她將繼續在塞頓堂大學語言系任教。（合衆國際社）

今日天氣預測

吹輕微至和緩西南風，天色晴朗，陽光普照，天氣炎熱。

今日最高氣溫攝氏三十二度，正午十二時氣溫爲攝氏三十度，濕度爲百分之七十五。

高潮：凌晨三時十九分；下午四時十分。
低潮：上午八時四十五分；晚上十時五十三分。

香港政府文員會 放棄要求調整薪級 呼籲設失業救濟金

【本報訊】銓敘司署發言人今午就昨天政府文員會時呼籲政府取消高級公務員津貼，以設立「失業救濟金」一事，發表以下聲明：「文員會建議政府取消數百名高級公務員的津貼，很明顯乃一不切實際的建議，這種津貼長久已經列入聘請條件之一，如政府接納文員會的建議，實屬對該等公務員一種不負責任的表現和可能是不合法行動」。

香港政府文員會放棄要求當局於今年調整薪級，呼籲政府取消高級公務員所有津貼，用以成立「失業救濟金」，使全港失業者得治燃眉之急。

文員會主席范顯光昨午在記者招待會中，呼籲政府設「失業救濟金」。如政府接納，文員會將立刻停止工業行動，並同意政府於明年實施文員職級報告書內的調整薪酬辦法。

文員會並未有給予政府確實限期，以答覆是否採納文員會的建議。范顯光稱：如政府遲遲未作決定，工業行動將無限期進行下去，並且還會逐漸升級。他拒絕發表文員會將採何種升級行動，爲防政府能及早預謀對策。但他表示升級的工業行動會更爲有效，將使政府措手不及。

「七成」的怠工行動實行已至第二週，表面上常與市民接觸，各政府機構工作如常，對市民並無不便，但對政府內部行政則影響甚大。范氏表示工業行動的效果是需一段時間方才表露出來。據悉：參加今次行動的文員爲數估全體九千五百名中的九成以上。餘下一成多是與生命有關的工作，如在醫院及各政府診所的。

烏干達總統建議 驅逐以出聯合國

【康帕拉二十八日路透社電】烏干達總統阿敏今日在非洲團結組織高峯會議上說，以色列必須被逐出聯合國。阿敏又說，同樣南非未有尊重聯合國對南非決議案而要被驅逐。

小評

位置在大埔的青年旅舍，在暑期的兩個月期間，首次舉行開放日。歡迎社會人士前往參觀，並邀請非會員前往住宿，使他們能實地體驗到旅舍生活的形式及精神。

青年旅舍，可容一百四十人住宿，大都是中學專上同學及青年機構的成員，集體前往作「自己計劃，各適其適」。他們可以騎單車，享受那自由自在的感覺，或隨意所之，到那人跡罕見的山野深處，或泛舟欣賞水天一色，或躺在草地上領受陽光和清風，或在旅舍裡找些志趣相投的朋友，營火燒烤，歌唱遊戲，踢毽下棋。那是親近大自然與結識新朋友的最佳場合，也是青年人最佳的公共活動場所。

[illegible]石澳度假營，長洲明愛度假營，銀礦灣兒童度假營，其餘粉嶺、將軍澳、青山等地，均設有可容百人以上住宿的旅舍，它們每人每日租金，一般爲最廉價的五元，三餐食用也不過十元。男女青少年集體到那裡度假的，在暑期幾乎日期早已排滿。能夠多設立這類度假營，對青少年假日的安排與身心的修養，顯然是大有裨益的。

小巴行劫 積犯認罪 判獄三年

【本報訊】一名專在小巴上向乘客亮刀行劫的積犯，今晨在九龍地方法院兩罪俱發，認罪後被法官重判入獄三年半。

被告江運來，廿五歲，被控兩罪：㊀四月卅日，在大坑東一輛小巴上劫去一名女子四十元一隻戒指及一隻手錶共值四百元；㊁五月十一日，在大埔道四咪半一輛小巴上行劫四名同車乘客財物，共逾一千元。

家庭形式小型工廠

【本報訊】大約二萬家設於住宅樓宇內之小型工廠，如現時草擬中之政策性建議獲行政局通過，則須於今後數年內遷出。

此項將於下月提出之建議，將係政府反對此等工廠之一項長遠政策，並將立即行動。

首席助理環境司伊信稱，對此等工廠之全面「掃蕩」將於今後幾年內分期進行。在此之前，希望今年內首先採取三種行動。

第一個目標，將所有有危險性及厭惡性之小廠，於製造過程中發出大量氣味、熱浪、噪音，及煙者，逐出住宅樓宇。

政府並將採取行動，制止被工廠侵入之住宅建築完成。

現行工廠之法例亦將修改，俾授權勞工處長拒發臨時執照與設於住宅樓宇之工廠。

伊信未透露此等行動何時實行，但謂非法工廠將于年底前感受壓力。

在住宅樓宇設廠久已損害生活環境。自一九七一年以來，公衆對于此等不良工廠已日益關切，但政府迄今仍未全面執行禁例，因恐有損本港經濟，同時又缺乏足夠之督察人員。

估計約有二萬家小廠設於住宅樓宇內，僱用工人約十萬。

伊信指出，在執行禁令之前，吾人須有辦法提供改移地點，俾繼續經營。

渠認爲政府不能全部徙置，因需費甚鉅，但政府將鼓勵私人開發商以填補此缺口。伊信承認，目前此方面之進展不理想。

【本報訊】港島北角渣華大廈中座地下花園廣場今日凌晨發生斬人血案。一名青年今晨零時四十分在上址乘涼時，突然遭五名持刀及破瓶之大漢襲擊，傷者走避不及，慘被刺至重傷倒臥血泊中，兇徒逞兇後，呼嘯逃去無踪。

案發後大批警方人員飛馳趕往現場調查，並兜截逞兇者，但無所獲，警方刻仍繼續展開調查工作，但迄今仍未有人被捕。

傷者名張雄利，二十歲，報住北角渣華街渣華大廈中座九樓，九一×室。

據悉：傷者於日前曾與人爲女友發生爭執，詎料於今日凌晨即遭人持刀襲擊受傷，至於傷者是否是被人尋仇抑或另有別情，則仍有待警方進一步調查。

福特促請國會 解除對土耳其軍火禁運

……於星期一力促國會解除對土耳其的軍火禁運，他說：那項禁令將阻礙塞浦路斯一項解決辦法，并引起美國在中東地中海安全網狀組織受到災害甚大的退化現象。

據福特總統在致衆議院議長艾伯特的信函說：如果我們不能解救那項行動，則殊難說明我們將在土耳其所爽失各項主要設備的重要性。那封信函的全文，是在福特總統在波蘭逗留一宵的期間由白宮職員們所發表的。

【布魯塞爾廿八日路透社電】土耳其駐北大西洋公約組織大使今日警告說，由於美國的武器禁運已在這西方同盟的防衛上造成重要的缺口，故他的國家可能向美國以外的國家採購武器。

大使艾拉普說，土耳其的武器幾乎有百分之九十來自美國，這禁運已使其國失去完成大西洋同盟全面防衛之義務的能力。

政府出資委中大進行 犯罪成因研究完成
現在發行報告過程中 是否公開發表尚未悉

【本報訊】香港中文大學最近已完成犯罪原因之研究。此項工作，係由政府出資，作為撲滅罪行途徑之一。

一九七三年底担承此項任務之中文大學社會研究所，現正在發行報告之過程中，若干份英文報告即將送交與撲滅罪行有關之政府機關傳閱，但其研究結果是否將公開發表，則尚無所知。

過去十八個月來，大學之學生，在一位講師及一位助理研究員指導下，曾訪查許多犯罪者之社會背景。

據了解，高層政府官員亟欲閱讀此報告，俾對犯罪之社會因素有較佳之了解。

據署理民政司李福逑表示，接到報告，將設一小組會加以研究。

同時，政府兩年前曾委派一小組會研究犯罪之社會因素者，現亦草擬其第三個報告中。此小組會係由輔政司署之社會服務與民政科、警務、教育、社會福利、監獄，及統計各處代表組成，四月前曾提出第二個報告，建議之一，係以更嚴法例對付色情圖書。

本港電話增長率 多年來初次下降
等候裝電話人數減少逾半

【本報訊】電話業務諮詢委員會在其第十七期年報中指出，本港受世界經濟衰退影響的結果，本港電話的增長率於一九七四年下降，此是多年來第一次的現象。

該年報已於上週提交港督會同行政局。據稱，雖然電話公司在一九七四年繼續擴展，電話的增長率祇是百分之七點六，僅為一九七三年增長率的一半強。

以數量言，一九七四年本港需求電話雖然較一九七三年減少了百分之卅六左右，但電話已由七四六、六五三具增至八〇三、一四四具。

該年報指出，電話公司於一九七四年年中改變政策後，着重在新界村落及離島提供電話服務。事實上，有十六鄉村在一九七四年開始有電話。

電話與人口的比率，一九七三年時每百人有電話（分機在內）廿一點七具，一九七四年每百人有電話廿二點八具。

電話業務諮詢委員會讚揚電話公司在應付服務需求方面的努力。它指出等候安裝電話的人數在一九七四年下降了百分之五十四。到年底時，申請人數合計一萬三千四百一十一名。

電話公司希望在一九七五年內可以全部辦妥在一九七四年前已辦登記而未安裝電話的申請書？

諮詢委員會認為，電話公司已為大衆提供大致令人滿意的電話服務。該會在一九七四年接獲的投訴，比一九七三年減少了百分之三十八。該會屬下的投訴暨建議小組委員會共處理投訴三十四宗，上年則為五十五宗。

據報告書透露，電話業務諮詢委員會及其五個小組委員會在該年內積極治事，曾舉行會議二十三次。特別是該諮詢委員會曾應政府之邀請，詳細研究電話公司申請增加電話基本收費約百分之七十的問題。該委員會於本年正月已將其研究結果及建議書送交政府，該會並「歡迎」設立一個調查委員會。

總括來說，電話業務諮詢委員會一再主張，提供電話服務的最終目的，是本港應設有一個遍及全港各地的綜合電話網，市區及郊區劃一收費。

地下鐵首兩項工程 獲十三份投標
希望在九月中批出

【本報訊】香港集體運輸鐵路臨時管理局昨日宣佈，日前已接獲共達十三份投標，以競投那長十五點六公里修訂鐵路系統的首兩項工程合約。

海外的投標均來自英國、法國、西德、瑞典、義大利及日本等各主要土木工程公司與集團。

在昨日中午的投標截止時間過後不久，集體運輸鐵路公司候任主席唐信，對此次能接獲來自這麼多國家的投標表示欣慰。

他說，這是整個鐵路計劃能引起世界興趣的有力證明。

昨日投標程序中有關的兩項合約，與及將於八月十一日截止投標的第三項合約，將一併被視為鐵路土木工程工作的代表合約。

該等合約包括建築車站，挖地後加上蓋的與鑽孔隧道工程，土木工程合約共佔整個鐵路工程建築費的百分之八十，也是整個系統的主要部分。

昨日截止投標的合約為：合約二零一號，包括由將來九龍鑽石山站至樂富一段一點二公里長的雙線鑽孔隧道，同時也包括了整個系統唯一的鑽孔車站——樂富站，挖掘隧道預料會動用壓縮空氣方法。

合約二零三號，是包括由樂富與石硤尾之間的一段一點七公里長的雙線鑽孔隧道，此外，又加上一道八百五十公尺長包括隧道及地面與九廣鐵路的連接線。

至於八月十一日截止投標的合約二零二號，則包括了石硤尾站的建設及一條由該站至界限街長五百公尺的隧道，石硤尾站其中三分之二的工程，預料將要用挖掘後再加上蓋的方法進行，而在站頭的南面五十公尺部分，由於那裡有硬石，更需進行挖掘隧道。

在四月十五日，臨時管理局曾發表十八間公司，初步入選為首五項國際土木工程合約的候選者，其後又由另一英國集團申請而獲准列入該名單內。

據指出，該傳管理局分析上述三項代表性的合約，約將需時一個月。所收集得有關資料後，臨時管理局將會轉呈政府以求獲最後批准，這些合約將會在九月九日的行政局會議中提出進行研究。

在經行政局批准及完成技術及財政考慮之後，「地下鐵」當局希望能於九月中批出該等合約。

商品交易所問題 立法局明再辯論

【本報訊】原則上批准在本港設立商品交易所的問題明日將再度提交立法局辯論。

此問題於五月廿一日由財政司以動議方式向該局提出，他當時詳細闡釋在本港設立商品交易所之重要性。非官守議員於六月十八日辯論該動議案時，以為本港無設立此種商品交易之需要而且可能危及社會。

輔政司羅弼時當時除答辯反對論調外，並動議辯論押後，以使非官守議員及政府有更多時間考慮此問題。

後天會議時，非官守議員胡文翰及畢力治等多人將發言。

除此之外，非官守議員將就多項議案有所發表，其中包括不良刊物法案，公共交通服務法案，借款（公償）法案及博彩稅法案等。

在議程上之質詢事項計有下列五項：㈠張有興問：（甲）警方之截停搜查行動是否持續實行？（乙）為確保市民全力支持，此類行動會作何種改善？㈡張有興問：現已採取何種措施制止可輕易改作兇器用之玩具手槍運入本港？㈢方心讓醫生問：（甲）在一九七四年內有若干在本港受訓之護士於注册後十二個月內辭職？（乙）可否規定曾在普通科護士學校就讀三年課程之護士於畢業後最少在本港服務一年？㈣方心讓醫生問：鑒於由下一學年起各教育學院決定減收學生，政府是否確信由一九七八年開始本港將會有足夠之受訓教師？㈤鍾士元博士問：政府可否就過去一星期香港政府文員會所採取之工業行動表明態度？

紡織業諮詢委會 舉行會議研究 輸共市新配額

【本報訊】由田元灝議員任主席的紡織業諮詢委員會常委會，昨日下午舉行多小時會議，以便考慮詳細方案，計算根據新成立的香港——歐洲共同市場協議而輸往歐洲共同市場的紡織品配額。

工商署發言人在會議後表示，有關處理該等配額的原則，必須先行決定，且相當費時。

他說，雖然有些原則或多或少已成準則，但其他則需按照不同背景，以至工商署前曾要考慮過的每一事項，予以訂定。

他指出，此種情況發生，是由於自一九七五年初生效的單方面實施配額，現正由新配額代替，該等新配額，由本年七月十八日開始生效，直至十二月三十一日年底為止，並將成為一九七六年及一九七七年額的根據。

發言人稱：常委會已同意多項原則，以保障此行業中製造商和出口商的利益，並確保採取合理程序，計算和使用新配額。

他解釋說，常委會建議的原則及程序，已獲工商業接納，且在發出歐洲共同市場配額之前，會用以處理評估工作。

他說：「我們預料在配額管制下的大部份貨品配額，將無困難，但其中兩至三類貨品，因在本年未來數月，數量上的船運可能不足應付需要，短期將有若干困難。在談判進行期間，若干類有關貨品的運增加，導致此種情形實難避免。」

「我們已盡一切可能，務求得到足够配額，在未來數月維持合理出口。」

他說，紡織業諮詢委員會已就此事和所有其他有關問題，獲得全面

小型耕耘機 受農民歡迎

【本報訊】現時新界有更多農民使用機器耕種，以節省人力及增進農作生產。

漁農處人員在此方面給予農民極大之幫助，多年來該處曾向農民介紹若干款機器，其中一款為小型旋轉式耕耘機，漁農處屬下之實驗農場經試用該機後，證實其最適宜在小型耕地作密集耕作之用。

該款小型耕耘機係由新界蔬菜合作聯合總社輸入本港，然後以合理之價錢售予農民，漁農處則負責向農民提供技術指導及貸款。

自一九六七年至一九七五年六月底止，共有二百八十名農民獲得貸款購買耕耘機，借出的款額達四四四、七四〇元。

本港農民將來會採用更多的機器來增加其作業效率及減低生產成本。

梁華健謝結英結婚

星島日報記者梁華健，定今日與謝結英小姐在香港大會堂婚姻註冊署舉行結婚典禮，是晚假珠城酒樓款宴親友。新郎乃已故新聞從業員梁石雲之子，新娘亦為報人謝老八之長女。一雙新人婚後將赴台渡蜜月。

圖為梁華健、謝結英新婚儷影

區漢平赴英倫受訓 遠東校友設宴餞行

【本報訊】港府新聞處新聞官區漢平，被選派赴英倫受訓三個月，然後轉往美加考察新聞攝影工程。區君為遠東書院新聞系第二屆畢業生，自一九六一年供職新聞處，以迄於今。

遠東新聞系畢業校友，於昨夕七時，假更生會所餐廳為區氏餞行，餐會由黃握中主持並致詞，對區氏此次能獲選赴英受訓，實為遠東新聞系之光。語多頌揚。昨夕參加叙餐，應邀作陪者：校長余秉新、新聞系主任程潮、羅君實、曾光湯、仲光、湯增歡，外，有校友黃握中、區漢平、林漢平、何源、周鼎、周鳳翔、黃丁克、何錦燦、張應泉、楊景堯、謝瑞心、謝懷志、劉恩助、陳國潤、李超雄、莊兆安、陳少芳、林仲毅、李海平、莊志良等多人。

今起展出 漱石師生畫展

漱石畫苑師生畫展，今日起假大會堂八樓展出，請東華三院總理張永勳先生主持開幕禮。作品方面此次山水較多，有大聯屏及各類作品，此外有特製之圓型鏡架鑲配圓型作品，頗為美雅。容氏作品中有一合作畫，係居美國之畫人李靈伽及在港之楊兆東與容氏三人所寫之桃花美人，精麗色素具有新穎之風格。該會由廿八日起至三十日止一連三天，歡迎各界參觀。

故總統蔣公掛像 由集成公司發行

【本報訊】本港東方藝術專門學校為紀念故總統蔣公豐功偉績，特由該校校長雷魯萍博士，恭塑四九·三公分直徑之圓巨型浮彫掛像，藉資景仰。蔣公掛像面世後，各界人士咸認唯肖唯妙，乃不可多得之藝術品，紛紛請求公開備價購贈。該校有見及此，決暫精鑄一百座，由本港集成圖書公司代為發行，該校乃不牟利教育機構，將所發行之款，除材料費外，悉數獻送台北中正紀念館籌備委員會充作基金，即日起開始發售。

留加升學輔導會 後日在港大舉行

【本報訊】加拿大滑鐵盧大學中國同學會、多倫多大學中國同學會，麥基爾大學中國同學會及約克大學中國同學會，乘着暑期同學回港之便，聯合舉辦「留加升學輔導」座談會，定於本月卅一日（星期四）下午二時在香港大學學生會禮堂舉行。座談邀得恒生銀行留學輔導組學生顧問及回港同學代表講解升學手續，最近情況及留學生生活，並分開院校及小組座談，介紹四間院校詳細情形，放映幻燈及解答一般問題，歡迎各有意赴加留學同學參加，不收費用。

三院青年中心 暑期節目豐富

【本報訊】東華三院香港青年中心為加強該中心暑期活動而舉辦之「全港乒乓球團體比賽」，自開始接受報名以來，各界組隊參加者至為熱烈，由於名額有限，參加者希從速報名。

該中心本年度暑期活動有：㈠募捐資書運動，㈡八月九日在東華大廈該中心五屆堂舉行歌唱晚會，㈢八月一日八月廿一日在該中心舉行電影晚會，㈣八月十七日漫遊青山老虎坑，㈤八月廿九日至八月卅一日在香港大潭童軍訓練營舉行童軍聯合大露營，㈥開辦烹飪班、裁剪班、美容班及攝影班，定七月下旬開課，㈦八月份參觀華僑日報及聯合汽水廠。以上活動均歡迎該中心會員報名參加，至於非會員而有興趣參加者，可於每日該中心開放時間內，携同本人身份證及最近半身相片兩張，到香港軒尼詩道二九九至三零三號東華大廈該中心辦事處辦理入會及參加手續，該中心並印備各種活動簡介，歡迎索閱。

麗的電視宣佈 取消超人片集

【本報訊】麗的電視在研討兒童教育節目之餘，不忘注意社會與論趨勢，及家長觀衆的意見，在歸納各方面反映之後，決定取消播映「蒙面超人」片集，此項措施自八月四日（星期一）開始實施。今後，觀衆在麗的螢光幕上將看不到這個曾引起爭論的片集。

為了配合學校的假期，提供兒童正當且富教育意義的節目，麗的特在原有「蒙面超人」片集時間改播「神犬流浪記」及「小露寶」兩片集。

酒店商會總幹事戈立表示 今年來港遊客 可能超過去年

【本報訊】今年來港之遊客人數將有上佳機會超過一九七四年，雖則世界各地之旅遊業下降百分之十至二十。

此係香港酒店商會總幹事、前移民局長戈立之意見。渠謂，香港仍為世界旅行業有魔力之名號，一如

本港旅遊業為掌握此良機，現已加倍努力吸引生意。戈立稱，澳洲人對香港為旅遊目的地之興趣日增。渠於星期日始由澳返港。渠又強調本港酒店服務遠比澳洲為佳。對於減少職工與房間比率，……

兩局非官守議員辦事處 發表個案兩宗 均與水費有關

【本報訊】行政立法兩局非官守議員辦事處昨日發表個案摘要兩宗，均與水費有關。為首一宗，投訴者得免截斷食水供應，另一宗則必須照繳水費。

……樓，亦非食水之登記用戶。當值非官守議員於是諮函水務局長，謂如果所言屬實，則欠繳水費，非其過失。水務局長查究之後，認為他與以前兩手之生意完全無關，所以准予毋須負責繳納欠款。

次宗：一食水用戶收到水費單後，指出該段期間內，樓宇實在空置，因此籲請將水費單取消。他提出該樓宇同期內之電費單若干張，顯示耗電量甚微，有時簡直完全未有耗電。水務局長接獲該辦事處諮文之後，將他的水電消耗量互相比較，發覺兩者之消耗情形極為相似，初期消耗量較多，以後逐漸減少，以至於零。水務局長因此認

英陸軍已同意 工業用途炸藥 十噸移昂船洲

【本報訊】英陸軍業已同意存貯工業用炸藥十噸於昂船洲。

此批炸藥將由青洲運去。消息來源謂，此係政府減少利用青洲為炸藥庫之積極步驟。

目前，青洲存貯炸藥一百八十至二百噸，而該島最有利之存貯量應為二十五噸，因青洲距人煙稠密之西環與石塘咀甚近。

祗有十噸改運昂船洲存貯，因昂船洲亦近深水埗。

目前政府仍考慮美國杜邦化學公司之建議，在港設廠製造工業用炸藥，此計劃如實現，建于一九〇六年之青洲火藥庫即可關閉。

本港銀行流動資金 仍處強盛地位
貸款增加顯示經濟回昇

【本報訊】本港銀行業之流動資金仍然處於十分強盛之地位，據官方統計，六月底止之儲蓄存款，且升至一百一十六億六千九百萬元。

雖然有跡象顯示，有等人士將即期與定期存款轉移，在某等個案中反映歐洲貨幣市場較為吸引，但各銀行保持之流動資金平均仍達百分之四八點二六。

六月底活期存款九十億七千萬元，比上月之九十二億六千一百萬元為累減。定期存款為一百三十三億九千六百萬元，亦比上月少二千餘萬元。

本港七十四家執照銀行六月份貸出款項二百四十六億零九百萬元，比上月之二百四十一億六千九百萬元為多，具見[illegible]已開始回升。每

今晨市場價格 肉類魚蝦蔬菜

上肉	七元二角
牛肉	九元六角
鷄	六元至七元二角
鴨	四元五角
坭斑	九元半至十一元二角
紅衫	三元至四元二角
大魚	六元八角至七元五角
鯪魚	四元五角至七元二角
蕃茄	一元六角至二元
冬瓜	七角至九角
白菜	二元
毛瓜	九角至一元二角
蘿蔔	八角至一元

（價格以每斤計算）

蘇浙小學畢業禮
助理教育司林達鎏主禮

【本報訊】蘇浙小學第廿一屆幼稚園第廿二屆畢業典禮，於昨日下午四時半在該校大禮堂舉行，請教育司署助理教育司林達鎏主禮，由監督徐季良致詞。校長孫方中報告及授獎，並由林達鎏夫人頒獎。是日出席者有該校監督徐季良，校長孫方中，校董葉庚年、王劍偉、陶伯育、姚連生、沈亦珍。嘉賓：助理教育司林達鎏，林達鎏夫人，高級教育官韋致祥，教育官李智培，周伯英，周德明，徐國炯，孫瑞麟，吳俊升，陳存仁，陳存仁夫人，楊雲如，徐德，周鎮寰，朱朝欽，陳兆民，鄭潔開，任卯生，丁毓珠，鄭戴蓮珍，劉子瑞貞，朱海波，藍鴻鈞，江厚堃，史咸年，王賓明，潘祖垣，馬鳳翔，及家長學生千餘人。圖為主禮人等在會中合攝。

津津總經理范港考察

台灣「津津食品製造廠」總經理林仙根，昨日下午蒞港，作過境性業務考察。查「津津」為台灣純民營最大企業之一，目前由淘化大同代理，而在港行銷的著名飲品——甘蔗汁，甘蔗汁，以及鮮百菓汁和楊桃汁，即係該廠產品。林氏昨日行裝甫卸，即與淘大營業部總主任郭宋期，就有關業務問題，交換意見。據悉：林氏將於日內轉往東南亞各地繼續其商業性旅行。

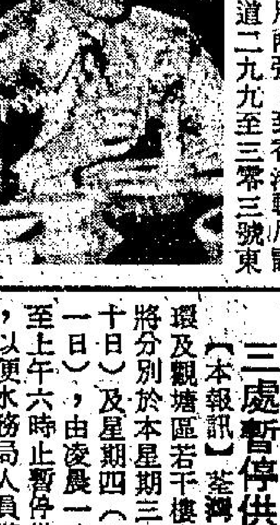

（圖津津總經理林仙根近照）

英軍登陸艇 運儎海豚羣

【本報訊】六位「不尋常」之客人，昨早乘坐一艘英軍登陸艇，浩浩蕩蕩的由船灣淡水湖出發，前往往灣洲。他們是來自香港海洋公園的六條海豚。

因海洋公園的建築工程目前正進行，故不能容納這批重四百多磅的龐然巨物，所以它們需要運往至海水清潔的往灣洲，作為臨時居所。該批海豚今早由貨車儎運至船灣，然後安放在一艘登陸艇上，隨後轉運至往灣洲海面。

圖示兩名軍士用水澆在一條海豚，使其涼快。

中環荃灣觀塘 三處暫停供水

【本報訊】荃灣、中環及觀塘區若干樓宇，將分別於本星期三（三十日）及星期四（三十一日），由凌晨一時起至上午六時止暫停供水，以便水務局人員進行測漏工程。

荃灣區於本星期三受暫停供水影響者為青山道、大河道、沙咀道及香車街範圍內的樓宇。

中區於本星期四受上述工程影響者為介於花園道至砵典乍街之一段皇后大道中、及由德輔道中至雪廠街一段的南邊的樓宇。

同時，位於觀塘牛頭角道及佐敦谷北道之樓宇，包括淘化大同（香港）有限公司及佐敦谷邨第十座至第十六座，亦將受影響。

少女在台市多次行竊

的真名。辦案人員調閱她的資料，發覺她是一名慣竊。

據警方調查：黃×娜（見圖，福建籍）於本月廿一日起至廿四日，曾先後在台視大樓內和宿舍

用黃豆加工 人造肉應市

「豬肉味」和「牛肉味」的，售價每包

林青霞要先看劇本

中露過面，她一度也是歌星，喜歡哼哼唱唱的，從歌壇走進影壇，據說是差點鬧起

提弄了譚炳文和劉志榮，非常好玩，連帶鄭少秋、石修、江毅等亦因為她的惡作劇而提到週身唔掂。

雖然曾有幾家影片公司邀她簽合約，她都推掉了。她說：「我對電影雖然很有興趣，但一個人不能同時兼做太多的事，目前我電台工作頗忙，又要勉強去做，成績一定也不會好，

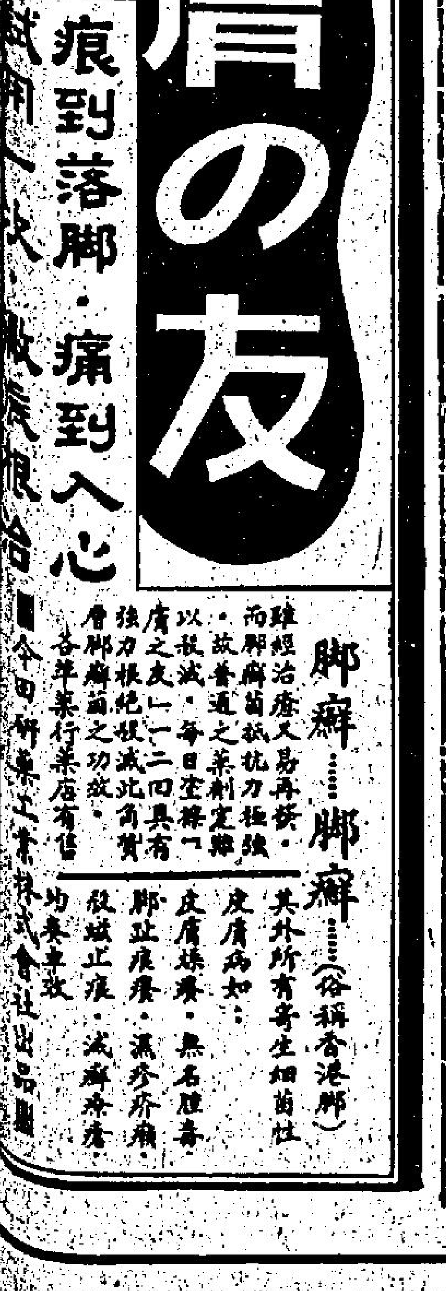

特別分類廣告
日晚報聯刋
每段六個位，或排雙格。每天日晚報合共收費三十五元 連刋七天
上期收費 不折不扣
此種廣告祇以普通廣告為限，故事及醫藥除外。

香港第一商科外文學校
商科證書班：歡迎應屆畢業生就讀
選修班：中英部記，會計，信札，CIF，速記，審計，珠算，成本會計，中英打字，英文會話，文法，拼音，日、法、德文，國語。
特設：裁剪，廣告畫班。
開課日期：八月五日
校址：灣仔軒尼詩道274-286號3樓
電話：H七四七四七九 740686

天主教聖安尼英文書院
招寄宿生走讀生 中學小學幼稚園
地址：九龍荔枝角道223號（近大角咀石峽尾街口）
電話：K九三〇九五〇
名譽董事長余遠之神父
校長：D.R. MANUEL

高雷英文夜中學 招生
班級：F1至F4（明年辦至會考班）
報名：每天下午六時半至九時（假期照常辦公）
開課日期：八月六日
地址：旺角奶路臣街十九號A（即德明中學原址）
△特有升中會考證優先入學
電話：3－951996
校監：龐鼎元

天然牌汽車冷風機
1 風力特強 2 款式與冷氣機相同 3 省電耐用，適合中小車 4 保證不影響車頭
特價港幣壹佰叁拾伍元正
特約經銷處
香港和泰洋行 銅鑼灣維多利大廈地下（游泳池對面）電五一七〇四弍弍八
九龍怡樂汽車音響 吳松街124號 電六六七八六五
九龍光業汽車材料 洗衣街41號 電八五八一弍川

香港工科學校 8月7日新班開課
灣仔軒尼詩道274－288號二樓H753341
彌敦道593麥創興銀行大廈3樓K305075
深水埗大埔道92－101號K953774
西環皇后大道西501－511號2樓H485447
電機工程｜冷氣工程｜無綫電｜航海電報｜工商管理｜數學專科｜時裝設計｜室內設計｜廣告設計｜建築工程｜機械工程
部記全科｜會計全科｜洋行實務｜信札速記｜打字日文｜英語會話｜F1－F5｜初學－P6｜成人字母｜英語拼音

眞善美小學暨幼稚園
招寄宿生
花園別墅，最佳設備，管教食住，盡善盡美
（本屆升中試成績百份之一百）
校址：青山新墟利發別墅
電話：12－八一八五二八
自備校車接送至佐敦道碼頭

香港學校 法文專科 商業管理
自置多層校舍．標準冷氣
八月份新班招生
英婦會話．日文．商業全科
英文專科．法文．英文拼音
打字全科．簿記速記．信札
電腦全科及打咭．航空地勤
TOEFL試．GCE英文
國語．德文西文．高級會計
秘書全科．出入口文員專科

本港七十四家執照銀行六月份貸出欵項二百四十六億零九百萬元，比上月之二百四十一億六千九百萬元為多，具見萎縮經之濟已開始回升。

日發表個案摘要兩宗，均與水費有關。為首一宗，投訴者得免截斷食水供應，另一宗則必須照繳水費。

該辦事處諮文之後，將他的水電消耗量互相比較，初期消耗量較多，以後逐漸減少，以至於零。水務局長因此認……

此係香港酒店商會總幹事、前移民局長戈立之意見。渠謂，香港仍為世界旅行業有魔力之名號，……

少女在台市多次行竊

【台北通訊】有竊盜、侵占、偽造文書等犯罪前科，曾受感化教育的十八歲少女黃×娜，冒充日本留華學生，並冒稱是日航公司董事長千金，結交台視公司女職員，經常出入台視大樓，而伺機連續行竊，終被識破行藏，由北市刑大扒竊組偵查後移送法辦。

本月廿一日起，台視公司僱員廖玉葉、字幕員王秋霞、「分秒世界」助理歐錦櫻等，相繼失竊財物，放在皮包內的現欵、餐劵，不翼而飛，而且每次，都有黃×娜在場，大家均對她表示懷疑。

本月廿四日上午，廖玉葉等人乃羣起質問自稱叫「雅薇蔵」的黃×娜，大家雖然懷疑她，可是不敢確定她就是賊，而黃×娜開言大為生氣，要廖玉葉等人還她清白，一起找警察理論。

台視這幾位女職員，祇好硬著頭皮，和黃×娜上北市刑大扒竊組，扒竊組長吳廣澤對這起竊盜疑案甚感興趣，他仔細聽完失主們的陳訴，直覺上就感覺出「雅薇蔵」大有問題。

於是和顏悅色和「雅薇蔵」談話，他講出幾句日語，來試探她的反應，可是自稱是日本留學生的「雅薇蔵」，卻對日語茫然不解。

據警方調查：黃×娜（見圖，福建籍）於本月廿一日起至廿四日，曾先後在台視大樓內和宿舍，偷竊廖玉葉二百元、歐錦櫻一千二百廿六元，王秋霞六百元，另在三重市正義北路偷竊某美容院老闆郭素清六百六十元。

的真名。辦案人員調閱她的資料，發覺她是一名慣竊。

越共持械企圖劫我漁船

我船員機智應付 十一越共被繳械

【高雄訊】越共在公海上持械擄刼我國漁船，高雄市籍遠洋漁船「高昌一號」，智勇兼備，反將十一名持械越共繳械，仍本「以德報怨」原則，請他們吃喝之後，依越共意願，放十一名越共下海，自行回去。這宗在越共槍口下，強行把十一名帶長槍手榴彈的越共繳械的過程，昨日在高雄市漁業界傳爲美談。

高雄市籍的遠洋雙拖網漁船「高昌一號」及「二號」，係于今年六月廿六日，由高雄港出海，駛往南中國海洋作業，沒想到本月二日，該二艘漁船正在距離西貢西南方約一百海里的公海上作業時，突然發現有一艘越南籍漁船，向「高昌二號」接近，當時因在公海上作業，「高昌二號」未以爲意。

當該越南漁船接近「高昌二號」到一百公尺距離左右，突然有越南漁民對「高昌二號」鳴槍示警，並高聲喊叫，示意要「高昌二號」靠近。

該越南漁船逐漸接近「高昌二號」，而「高昌二號」因正在下網，所以無法駛離該越南漁船。

當越南漁船靠近「高昌二號」後，立卽有十一名越南牛軍牛民、衣衫不整的青年企圖衝上船來，因語言不通，所以作手勢令「高昌二號」收網，並命令「高昌二號」向「高昌一號」接近。

兩艘各重二百十一點三噸的「高昌二號」及「高昌一號」接近靠攏後，十一名持槍的越共中，六人衝上「高昌一號」，五人衝上「高昌二號」，並命令「高昌一號」、「二號」開航，追逐在公海上作業的我國其他漁船「新日昇」、「日隆」、「立興」、「錦發」號，此時越共漁船離去。

「高昌一號」船長梁世彬智勇兼備，惟恐其他漁船遭殃，一方面命船員故作漁船故障，使船速減慢，一方面令報務員拍發電報，報告被刼持情形。

船在故障情況下，停停行行，速度頗慢，所以無法追及其他的漁船，終而迫使越共放棄了刼持其他漁船的計劃。

二日午間，船長梁世彬令船上把所有携帶的好吃的罐頭打開，煮了幾道可口菜，並且打開了兩瓶高粱酒，請越共們大吃大喝起來。

在「高昌二號」副船上的五名越共，也一同上了「高昌一號」，在船上上一同大吃大喝。

十一名越共在吃喝完了，自己也感覺慚愧，首先有部份越共把懷中的槍枝放下，但有部份越共不肯，當此時，船長梁世彬見良機不可失，乃命令船員，全體動手繳越共的械，並把其餘不願繳械的越共制伏。

高昌一號事後統計，他們繳械了越共十枝步槍，四枝手榴彈。

經「高昌一號」船長梁世彬決定，先把十一名越共留在艙內。

一直到本月廿日，船長仍以禮相待越共，最後其中幾名較懂事的越共，示意他們願乘救生艇回去。

梁世彬船長最後把船駛近越南，遠處可見岸邊山樹，並在國際航道上，把十一名越共的救生艇放下去，眼見他們自岸邊划去，才把「高昌一號」駛返台灣。

「高昌一、二號」廿六日已返高雄港，並把經過告訴高市漁會。

用黃豆加工 人造肉應市

【台北訊】台糖公司自國外引進第一批補體能長壽肉四十噸，已分級包裝完畢，開始在台北、台中、台南、高雄等都市百貨公司和台糖專櫃商店推出應市。

台糖公司引進的補體能長壽肉，就是俗稱的人造肉，計有「原味」、「牛肉味」和「豬肉味」三種，分二百公克和五十磅兩種包裝。二百公克包裝的「原味」補體能長壽肉每包售價為新台幣

「豬肉味」和「牛肉味」的售價每包二十元。

台糖公司為介紹補體能長壽肉的使用方法，已印發補體能長壽肉食譜一種，供社會各界人士函索，地址為台北市寶慶路廿五號該公司業務處內銷組。

台糖公司說，補體能長壽肉是以黃豆脫脂加工後製成，含有百分之五十二的植物性蛋白質，所含氨基酸成份易被人體吸收，不含膽固醇，對高血壓、血管硬化及心臟病等疾病預防極有幫助。

讀者意見

九龍城寨裝屋喉問題 水務局未作答覆 居民再來函質詢

編輯先生：

貴報於六月廿五日刊出拙文，詢問水務局何時可在城寨裝設入屋水喉一事，迄今仍未獲水務局答覆。在此段時間內，本人曾再去函水務局申請安裝水喉，所獲答覆仍是官樣文章，着我等到街喉「享用免費食水」。倘城寨仍完全保留若干年前面貌──只有木屋或石屋，到街喉取水，事或可行，但今日城寨已有不少十餘層樓宇，仍着我等到街喉取水，相信任何人（包括水務官員在內）亦深知為不可能之事。與此同時，本人又向行政立法兩局議員辦事處求助，據悉議員曾就此事提出三點質詢：

㈠政府能否在城寨裝設入屋水喉？

㈡萬一城寨發生火警，有無足夠水源滅救？

㈢城寨街喉是否已經足夠？

官方答覆是：

㈠政府目前仍無供水入城寨民居之打算。

㈡救火水源已足夠。

㈢現正設法增設街喉。

看官方作出之答覆，顯然仍在一意孤行，漠視城寨居民疾苦，以前有人傳說，港府不供水入城寨，主因繫於微妙政治問題，此種說法，在以前環境或有可能，但現在港府既可把城寨過高樓宇限令減低，港警或緝私員有權入寨內樓宇搜查，為何獨請求供水則被拒絕，我個人認為主因是城寨不繳差餉，當局不願居民入住，以「制水」作封鎖手段。不過，制水亦不能阻止居民遷入城砦，只看砦內不斷興建新樓便足以證明，與其如此，港府何不正視現實，開明一點。

至於政府答覆第二項有足夠水源救火，深表懷疑，我們唯有期望城砦不發生火災罷了。

使人比較興奮的是官方第三項表示，願意增加街喉之答覆，由於新建樓宇全部在內寨，而街喉則安裝在外寨，所以我們希望內寨亦有街喉裝設。

無論如何，我們希望港府不要在干預城砦事務時就視城砦為官地，當居民申請供水時，則視作「化外之區」，在人類已能登陸月球之世紀，住在十多層樓宇的人仍要化六七分鐘才能到街上取一桶水，這算是甚麼世界？

讀者張子昂上

我青少年圍棋賽 鄭氏兄弟爭冠亞

全國青少年圍棋賽少年組冠亞軍爭奪戰。圖為鄭銘瑝（左）、鄭銘琦（右）兄弟倆奕棋時的神情。

今年十二歲的鄭銘瑝和十歲的鄭銘琦廿五日下午在全國青少年圍棋賽少年組爭奪冠亞軍，吸引了滿場棋迷，哥哥銘瑝棋力約二級，猜到白棋，弟弟銘琦棋力約四級，一場棋枰上的搏鬥，兄弟兩人相煎相殺，幾乎不分勝負，終局弟弟黑棋盤面僅負五目，投子稱臣。

這兩位棋壇新秀，過去未曾參加青少年圍棋賽，哥哥銘瑝說：「我們兄弟倆，都是去年五月二十九日才開始學圍棋的，由於我們家住台南，附近有個棋社，高手很多，自從去年暑假起，就常常利用時間，跟着爸爸去看棋，剛學了不久，就發生很濃厚的興趣；後來台南圍棋兩劍客廖廣智三段和張基求三段，看我們下得不壞，就收我們為學生。」

鄭家兩兄弟的父親鄭炳崑，雖然也會下棋，但棋力只有七級程度。他說：台南這家棋社，高手雲集，而且都很熱心教棋，像廖、張兩位三段之外，還有周咸亨三段、鄭永富二段、陳憲輝二段、張其淦二段、謝旺達初段、林耕源初段等，都經常給他們兩位小朋友義務指導；今年夏天，他倆在台南的少年組選拔賽打出來之後，本來可以讓他們三子到五子不等的這幾位高手，都分別「讓先」來指導他們，藉以磨鍊實力。

就鄭銘瑝來說，他上月剛從台南市忠義國小六年級畢業，下學期將是建興國中的一年級生，年僅十二歲，棋力現已高達二級，而且是第一次參加青少年棋賽，棋齡不過一年零兩個月。這種棋力，和數年前同樣出身台南的王德民（現為初段）在少年組榮獲冠軍時，棋力不過四、五級，以及原在台南的王銘琬（現為三段）在五歲半時首次參加少年組比賽，獲得第四名時，棋力不過五級程度；還有也是來自台南的陳演斌（現為三段），當年參加少年組棋賽獲冠軍時，棋力也不過五級左右，相較之下，剛出道的鄭銘瑝，有此飛速進步的實力，其前途實在不可限量。

據指導過他們的周咸亨三段說：鄭銘瑝是真正可造就之材，因為他下棋，耐性強，下棋各方面都比較成熟；同時他較為愛靜，非常適合下圍棋。至於他的弟弟，下學期升六年級的鄭銘琦，棋也不錯，但是或許由於年紀小，有時候不夠沉着；但反應最快，精彩叫絕的「鬼手」也很多，可惜缺之點耐性。不過台南棋壇上眾高手，都認為銘琦的前途也很光明，尤其是他本人以及下棋時，都非常活潑可愛，所以大家都非常喜歡他。

中國圍棋會舉辦全國青少年圍棋比賽大會，今年已入第十一屆，兄弟兩人甚至三個人同時報名與賽角逐的前例甚多；但是，從未有兄弟倆包辦了冠亞軍的佳話。由此也可見，他倆已自己證明了是難得一見的優秀小棋士，也顯示大會年年認真舉辦棋賽，並沒有白費。

這兩位小棋士，在學校裏的功課都很好，而且都是模範生；由此也可窺知，學圍棋並不影響一個學生在學校裏的功課，而且對於個人的修養，也有莫大幫助。據說他倆在假期裏，每天都要下三盤至五盤，倆人對下時，一盤棋二、三十分鐘就下完了，哥哥讓弟弟三子，已經有點讓不動了。但他們與高手下棋的時候，每盤棋大約需一小時，他們對圍棋老師必恭必敬，十分虛心的學習，一年來有這樣可觀的成就，誠然並非偶然。

香港醫學會 醫學常識解答

什麼叫羊水栓塞

㈠什麼叫羊水栓塞？病狀如何？怎樣形成？

㈡該症能否預防？要怎樣治療？

㈢曾經捐血與他人，要吃什麼補養？

香港醫學會答：

㈠羊水栓塞是一種極為少見但極為嚴重之產科病症。羊水就是孕婦子宮內圍繞著胎兒之液體。羊水栓塞即表示有羊水進入血管內而阻塞血管。羊水栓塞發生於分娩期間，羊水進入了子宮之血管後，會沿着血管經過心臟而進入肺動脈內，從而阻塞肺動脈。患羊水栓塞之正確原因不明，其多發生於曾生產多次之產婦，通常在胎膜穿破後，有劇烈子宮收縮者。羊水栓塞之病狀有多種，包括突然呼吸困難，血液不凝固，因而身體多處地方產生出血現象，子宮不能收縮而有產後出血。羊水栓塞之危險性極大，死亡率甚高，患者可能突然死亡，或因流血不止而死亡。

㈡既然羊水栓塞發生之正確原因仍未明，所以并不能預防。至於治療方面，患者當然已經在分娩進行中，所以要由產科醫生細心料理。治療方法包括輸血，輸血漿及藥物使血液有適度凝固。

㈢捐血對健康正常之男女并無多大影響，并不需特別補養。因為每人身體內通常有血液五千至六千西西，而每次捐血只是二百至四百西西。經過捐血後，組織間液體即進入微血管，所以血量在數小時後即回復正常，而血漿內之蛋白質亦於數日內完全補充。同時經過捐血後，紅血球及血色素之產生亦加速，於一月之內，即可完全補充失去之紅血球及血色素。所以凡健康正常男女，年齡在十八歲至六十歲，皆可以每六個月捐血一次。捐血後，應該多飲水，使血量容易回復，至於食物方面，只需依照平時飲食習慣，不需特別加以補養。

兩個月無經期

CY君問：

二十一歲女子，突然兩個月沒有月經，是否身體有毛病？抑或因貧血而致？對身體有沒有害處？應服食什麼藥物以治療？

香港醫學會答：

成熟之婦女，有正常月經者，而突然兩個月沒有月經，其最大可能性當然就是懷孕。如絕無可能有孕，則引致閉經之其他原因包括荷爾蒙分泌失調，卵巢疾病，腎上腺疾病，甲狀腺疾病等，或因生殖器官患有結核症而致。至於身體如有嚴重疾病，例如下垂體疾病，其他內泌腺疾病，則亦可能引致閉經，附有精神受刺激，憂鬱等皆會引致閉經。但貧血并不是引致閉經原因之一，除非貧血異常嚴重。

所以閉經本身對身體并無害處，很多市民以為閉經表示血液積聚於身體內不能流出，其實完全不確，閉經只表示子宮內膜并沒有脫落出血，所以沒有月經，至於治療方面，則患者切勿自己亂作主張服食藥物，因為既然閉經之原因有上述多種，患者本人不能知道其正確原因，所以一定要找西醫診視，并可能需要婦科專科西醫作詳細檢驗以找出閉經之原因而加以適當治療。

上月看不到這個節目，……為了配合學校的假期，提供兒童正當且富教育意義的節目，麗的特在原有「蒙面超人」片集時間改播「神犬流浪記」及「小露寶」兩片集。

林青霞要先看劇本 白景瑞一怒用新人

銀色手記　雲

白景瑞在圈內人稱大導演，現在的林青霞，卻不知算不算得上是大明星，而不論如何，前者比後者老資格得多，早些時候林青霞一句「要看劇本」，使得白大導跳腳了！

在台灣，誰都知道白景瑞很要面子的脾氣，他到甚麼地方去，都是派頭十足，人們左一句白導演，右一句白導演，結賬時候「貼士」特別豐富，有些在賬單上簽個字就行了。

白景瑞林青霞合作過「女朋友」，所以，這一次再找她，而竟如上海人所謂「觸霉頭」，自使他感到面上無光，有點兒「陰溝裏翻船」的味道！

於是一氣之下，便宜了另一新人，她叫夏玲。

……中露過面，她一度也是歌星，喜歡哼哼唱唱的，從歌壇走進影壇，據說是差點鬧起「家庭革命」。

因為她的父親極力反對她去拍戲，媽媽倒是很有興趣做星媽，母女倆聯合陣綫，做爸爸的只好投降了。

其實，唱歌與拍戲，還不是差不多的性質呢？一般人的眼光，會認為明星比歌星有「身份」，又何必反對？

大牌鬧別扭，除非電影從此「收檔」，不然，「後浪」必然趁機湧上。如王星磊拍「潮州怒漢」時，若非給甄珍氣惱了，決定放棄了她，今天就哪來一個林鳳嬌？

目前白景瑞拍攝中的新片，索性用了一男三女四個新人，另兩個恬妞與石峯，也算是半個新人的。

不過，明星制度一天存在，製片家與導演一天要受大牌鬧氣的。把新人捧紅了，等到他們羽毛已豐，正是「天下烏鴉一般黑」，也會提出要求「先看劇本」哩！

這樣週而復始，若堅決不用大牌的話，便得做夢都不忘找新人呀找新人！

英雄美人故事上銀幕

已故影星泰倫鮑華的幼女泰蓮鮑華在「基度山恩仇記」中與李察張伯倫演對手戲。

法國文豪大仲馬的小說，以傳奇性的情節吸引讀者達百餘年，他的「三劍客」及「四劍客」，有數以百萬計的讀者，曾改編成電影二十餘次，另一本同樣多姿多采，但時代背景較接近現代的「基度山恩仇記」，不知怎的，拍成電影的次數，不過四五次。

「基度山恩仇記」以拿破崙時代為背景，一名年青的水手，將繼任船長時，遭受妬忌他的船員陷害而被囚在不見天日的牢獄中。經十四年努力，他逃了出來，掘到一批寶藏，改名換姓，開始計劃向誣陷他的人報復。這個有英雄，有美人，有忠有奸，有愛情有悲歡的故事，是每個想象豐富、氣質浪漫、性好冒險的青少年最喜愛的讀物，亦是許多中學英文科的輔助讀物，更是流行百餘年不衰的長春暢銷書。

在劇本荒及懷舊潮兩個因素衝擊下，曾是金像影片「金粉世家」製作顧問及獲得多次電視藝美獎的製片，諾曼羅斯蒙，決意將「基度山」拍成輝煌巨片，以配合大仲馬的煌煌巨著，他找到富有才氣的青年導演，大衛格連執導，而選出一個強勁的演員陣容，由李察張伯倫演基度山，東尼寇蒂斯、路易佐丹及皮諾桂拉辛演三個陷害基度山的人。英國的性格演員杜里華侯活演與基度山同獄的囚犯。女主角方面，有春青嬌美的泰蓮鮑華、原籍加拿大在英國舞台演戲的姬蒂妮莉瑙等。

××××

看超人嘩然大叫 記者頓成了孩童

星河晚眺　八明

電視片集的「超人」，我從來沒有看過，或者是時間不合，或者是認定了這是孩子們的節目，所以，從不曾看過。聽說「邵氏」的「中國超人」特技攪得很好，而且大部分都是在本港做的，想去看看本港的特技到底進步到甚麼程度，於是趕去看試片。

抱的希望並不高，幾個寫專欄的朋友也與我抱一樣的心理，只為一點點好奇。但是，結果是出奇的滿意。

倒沒想到看下來會得津津有味，試片室內擠滿了人，有些家長還帶了小朋友來，然是熱鬧。幾個記者來到了，席地而坐，以往的試片，攝影記者來，拍了幾幀明星照片就走了，他們一天跑幾個地方，很少坐下來，從頭到尾把一部片看完。這一天，沒有人走，大家擠在一起，熱熱鬧鬧地看完。可見這部「超人」，大人小孩都愛看，還有人跟着銀幕做反應，如植物怪被變大了百倍的超人一腳踩死，留出一灘綠色的血，大家就「嘩」的叫起來，又如科學研究所的劉所長正在製造超人，忽然電源被蜘蛛怪破壞，超人李修賢性命危急，大家就緊張的吵起來，直到研究員搶來電鋸把蜘蛛的爪子鋸掉，負責管理電源的研究員充了電，大家才鬆一口氣。大人們都變成了孩子，試片室一片「天真無邪」之聲。這真是有試片史以來所少見。

香港的特技現在是追得上日本了，電影在技術方面比之數年前，真是大大跨進了，這部超人，除了攝影師賀蘭山是日本人，其他都是中國人，以前這一類的電影，必須依賴外人，怎麼罵國語片水準低，亦還得承認技術是進步了。

卸骨秘聞銀幕現身說法

卸骨據說是一門失傳了千年的中國民間功夫，練者可以將臂骨、腿骨卸脫而深入肌肉中，旁人是扭不折的。台灣李永成父子有此秘傳。天生異人，必有所用之，王星磊拍「獵魔」，延李氏父子在銀幕現身說法。

蘭杜布山卡銀幕下 是個最拘謹的紳士

在「大盜九尾狐」之時，蘭度布山卡還是個不受人注意的配角，但他已經有着獨當一面做主角的信心，那是他在拍「風流傻管家」時，對義大利一份雜誌的記者表示的，他說：以他的那副長相，很難望在一般故事片中當小生，除非走喜劇路綫，所以，幾乎在投身表演事業之初，他就選擇扮演喜劇人物。說到演喜劇的秘竅，蘭度布山卡有個很特別表演信念，那就是無論扮演怎樣誇張的角色，你都要裝成煞有介事，無論故事情節如何越出常理，你還是把它當眞。他說：「你要讓觀眾自覺是個聰明人，然後你便很自然成為他們眼裏的傻瓜。」

在銀幕下蘭度布山卡是一位非常拘謹的紳士，雖然在談吐中流露他具有高度幽默感，在影片中他常演風流種子，但私生活卻完全兩樣，他甚至和陌生女人交談也會臉紅耳赤，這就是真實的蘭度布山卡。他的新作是與鍾歌蓮絲合演的「風流球証」，在這部影片中他演的是一個常常被女人誘惑的球証，他要做好球証工作，卻抵不過女色的誘惑，終致在球場上出醜，「風流球証」可說是他自「夜夜念奴嬌」以來最出色的一部。圖為「風流球証」片中的蘭度布山卡和鍾歌蓮絲。

淺彈輕唱

丹鳳

差不多

與蘭杜布山卡合演有味電影的女星瑪汀寶洛叙，未進影壇前原本攻讀太空科學。在影片中卻以半裸姿態上鏡，易太空而為「太空裝」，差不多耳！

易地而處

出爐港姐張瑪莉在國際選美中落選，監護人表示：南美人士喜歡高頭大馬的女人，是故是次失敗「非戰之罪」。

補救之道，是邀請各國佳麗在香港評選，讓那些高頭大馬分子也嘗嘗落選滋味。

勝與敗

在粵語片中活現壞蛋的形象，曾經「死」了不知多少次的石堅，最近簽約在「獅子山下」演出，據說不再演歹角。

在銀幕上經常是「先勝後敗」的他，在人生事業中，卻大概是先敗後勝了。

娛樂圈

麗的獨播賽馬 董驃担任策劃

正是世界輪流轉，去年馬季由無綫取得獨家播映權，囊括了馬迷觀眾，可是今年度賽馬，還有兩個多月便開始的七五──七六年度賽馬獨家播映權卻為麗的電視捷足先登取得了。這是黃錫照出任麗的總經理後，又一顯著的政績。

麗的取得本年度賽馬獨家播映權後，旋即聘得本港著名馬評家董驃簽訂合約，擔任有關賽馬評述以及有關現場轉播的種種策劃工作，合約有效期為七五至七六年的整個馬季。

查董驃君出生賽馬世家，祖父為本港戰後第一位中國練馬師，父親亦一直任職馬會，董君本人則自幼在馬房長大，一九五八赴英倫任助理練馬師，并訓練跳欄馬，此後，又曾在星洲任騎師，及遠赴澳、紐、法、德和愛爾蘭等各大城市實地觀摩賽馬狀況，一九六四年回港任沙田騎術學校教練，一九六八開始為各報撰寫馬評及担任電視、電台賽馬評述員。董君對賽馬有豐富經驗與心得，麗的聘其擔任講述評論賽馬事項，實為馬迷一大喜訊。

葛劍青也要歇暑 最近頻推片約

與我　佐蓮

……提弄了譚炳文和劉志榮，非常好玩，連帶鄭少秋、石修、江毅等亦因為她的惡作劇而攪到週身唔掂。

別人伸手向她要戲票，葛劍青卻說送完了，「不要太孤寒吧，買戲票入場，睇完後包你認為值回票價，」長腿妹妹擺出她的勁說。

的確，葛劍青沒有說錯，而且從賣座盛況也證明了這一點，它的笑料很新鮮，不落俗套，在這大熱天時，花幾塊錢到戲院去在冷氣下面開心大笑一場，確是一種享受。

而葛劍青在戲中充份表現她的玉女本色，不但演技好，同時這部片也把她拍得最美。

近來葛劍青相當忙，但並不是忙於拍片，而是忙於清潔運動，她熱心公益，自清潔香港運動展開以來，她經常在下午到海灘去宣傳，把本來相當白嫩的皮膚也曬成了古銅色，上午回電台錄音，晚上到唱片公司灌唱片，有時忙得連回家……

……雖然曾有幾家影片公司邀她簽合約，她都推掉了。她說：「我對電影雖然很有興趣，但一個人不能同時兼做太多的事，勉強去做，成績一定也不會好，目前我電台工作頗忙，又要灌唱片，拍片，等秋涼後再說吧。」她又透露，將來如果拍新片，第一部一定會是協利公司的，雖然她不肯跟協利簽長約，但感於吳協建和導演楊權對她的栽培，所以如果協利和其他公司同時請她拍片的話，那就一定會優先為協利效勞。

拍過幾部片後，葛劍青無疑是紅起來了，她已擁有大量新潮少年的擁護。事實上，目前香港影壇中，能演玉女戲路的演員不多，而葛劍青卻是其中最富青春氣息的一個。

葛劍青灌的唱片以歐西流行曲為主，她雖然少作公開演唱，其實她具有極佳的歌喉，將來唱片面世，相信一定也會得到青少年歌迷的擁護。

譚道良來港小住 許冠文又要遊埠

影壇近事　行雲

譚道良日昨自韓國返回香港。他是來港主演黃楓執導的「密宗聖手」的。

「密宗聖手」的男主角共有兩位，除了譚道良之外，還有一位是陳星，至於女主角，自然非黃楓的契女茅瑛莫屬了。

譚道良本來在韓國主演吳宇森的「少林倚天拳」，如今，「少林倚天拳」已經拍竣了，譚道良於是應邀來港報到。

初時，以為要立即到尼泊爾去的，但是，由於尼泊爾的天氣，不適宜於拍片，必須等到九月才能拍竣，在這種情況底下，黃楓於是決定在香港先拍部份的廠景了。

譚道良既然是「密宗聖手」的男主角之一，自然不能不到香港來了。

譚道良表示：他看過了「密宗聖手」的劇本，很是喜歡，何況，黃楓又是他最佩服的導演之一。所以，譚道良一接到黃楓的長途電話，便立即到香港來。

在九月赴尼泊爾之前，譚道良將一直逗留在香港，在本港，他有不少朋友。

許冠文將到日本的沖繩島去，參觀海洋博覽會。與許冠文一齊前往的，尚有一些負責拍十六厘米攝影機的攝影師，因為，他要將海洋博覽會的盛況拍攝下來，以備將來有甚麼大場面，可以用到。

許冠文也喜歡到新的環境去旅行，在他的印象中，只有在陌生的環境中，接觸到新的事物，才能夠觸發到他的靈感。

許冠文拍戲和做電視劇的素材，差不多都是到一個新的環境中，接觸到新的事物而觸發的。「鬼馬雙星」的劇本如是，「天才與白痴」的劇本，也是到泰國時，在一個非常偶然的情況下而觸發出來的靈感。

許冠文希望，這一次能夠在沖繩島的海洋博覽會中，找到新片的靈感。

在「天才與白痴」之後，許冠文又開始度新的劇本了。由於對「天才與白痴」的新望極高，許冠文心情較為緊張，也藉着赴日，鬆弛一下。

痕到落腳．痛到入心

碧血映紅粧

諸葛青雲著 余丹青插圖

「好！將手共好，我們要放手了。」

「已扶好啦！……」

兩位老人顯得很小心地，將手慢慢地放開。

這時，白君玉才算是知道了這口木箱的重量。

一四六

據她估計，這口木箱，縱然沒一千斤，至少也在八百斤以上。

這裡面是些甚麼東西呢？

兩位老人又是甚麼人？

看情形，兩位老人爲武林中人，是毫無疑問的了？

那麼，她們是好人？還是壞人？對自己是善意？還是惡意……？

這一連串的問題，在她心中電轉之間，左邊那老人又笑問道：「小酸丁，吃得消嗎？」

千兒八百斤的重量，對普通人是一個非常嚴重的負荷，但對白君玉而言，卻實在算不了甚麼。

不過，由於她心中一連串的疑問沒法解答，更不知道自己是否被人家耍了而在心中苦笑着。所以，祇好含含糊糊地說道：「勉強可以……」

左邊老人笑道：「這就行了，記着，吃不消時，趕快叫我們呀！」

「我知道。」

「好！走吧！」

白君玉沒再答話，邁開大步，循磴道向上疾奔。

左邊那老人嚷道：「唏！慢一點，你這麼走法，我們兩位老人家可跟不上呀！」

白君玉道：「二位老人家走在前頭，可好？」

左邊那老人道：「好是好，祇是，如果我們兩位老人家都走前頭，你小子由後面溜掉了，我們去找誰？」

這眞是好心沒討得好報。

白君玉方自蹙眉苦笑之間，左邊那老人又含笑說道：「我看這樣好了，我們兩位老人家一前一後，你小子走在當中。」

「行！這樣，既不怕我走得太快，也不怕我由後面開溜。」

「對了，我老人家正是這個意思……」

說話之間，他已走在白君玉前頭，由右邊那老人殿後。

左邊那老人一走在前頭，他可得其所哉，以遊山玩水的姿態踱方步來，並與後面那老人有一搭、沒一搭地閑聊着。

苦就苦了白君玉，儘管她並不在乎那木箱的笨重，但扛上那八、九百斤重的箱子，在上坡的磴道上踱方步，畢竟不是一件好玩的事。（一四六）

通天跑街

水心樓

「小人物」財富百萬

妙姐移情別戀的對象，出乎一般人意外，並非濶佬大亨，也不是富家太子爺，竟然乃電視台攬告白業務之人，而且此人實相普通，年近四十，老實有餘，瀟洒不足，平時待人接物，相當誠懇有禮，在電視台獃了十餘年，上下同事均呼之「良叔」，人緣頗佳，將屆不惑之年，仍是一名王老五。

講到人工一層，電視台能支高薪厚酬的，除了少數高層掌握人外，首推有名氣和號召力的藝人，再其次則屬專門技術人員，此外一般事務職工的待遇，微不足道，比不上政府公務人員呢，良叔在當年由一名告白跑街幹起，一直未離崗位，迄今是業務部主任級人馬，街頭雖然架勢，但工作性質，仍然招攬電視告白如儀，薪金數字，說來失禮，每月薪津不過一撇半水，在今時今日，這般收入已算「低薪階級」，難道妙姐要學王寶釧，情有獨鍾於貧窮的薛平貴乎？

原來事情並非咁簡單，內裡大有乾坤呢。妙姐在電視台混過一年半載，冷眼旁觀圈內的動態，漸明眞相。像「大導」正君赫赫有名，呼風喚雨，不可一世，每月收入硬性規定薪酬不過五千，除了瞭養家小，去掉過半，其他應付交際應酬，還要週時去風月場所找尋新刺激，實在入不敷出，時時捉襟見肘，虛具排場而已。反而像良叔這等籍籍無名的小人物，倒是「禾桿冚珍珠」叠水之人，妙姐從旁探詢和推測，深悉在電視台攬告白的職位，正是眞正「肥缺」，不特其中有優厚佣金可撈，兼且代客編製告白片段，又有油水，良叔在外邊私下又攬了一間良記告白公司，專營電視告白生意，良叔藉職權之便，把告白撥給良記公司處理，過河濕腳，增加一重剝削利潤，總之手法林林總總，銀紙如暗流般滾滾而來，估計良叔每月「非法」收入，至少三、四萬元，一個單身漢，生活又十分樸素，月積日累下來的財富，諒來早成百萬富翁，不過在表面上，良叔仍是一個低級受薪階級，妙姐算係獨具慧眼，乖寄「小人物」，當然還是「銀紙掛帥」。

照妙姐盤算，做富商名流的「外寵」，使佢到密實，但樹大招風，雖保不露蛛絲馬跡，一旦洩漏，被報紙佬唱到衰，名譽損失，實不好受，跟良叔相好，甚至論婚議嫁，亦係光明正大，講財富，良叔不亞於濶佬大亨，所以她這次看中良叔，啱到極。（九八〇）

兩首小詩

嬌鳥啼花

南宮搏著

但是，這張紙上並無詔命，祇有兩首小詩。許敬宗將之移過來看，低聲唸出：

「鏤月成歌扇，裁雲作舞衣，自憐迴雪影，好取洛川歸。」

他唸完第一首，等待，再提高聲音唸出第二首：「懶整鴛鴦被，羞褰玳瑁床，春風別有意，密處也尋香。」他唸完，再擴大聲音唸出詩的題目：「詠美人」，聲音終於震醒了酣睡者，李義府欠伸着，發出一串囈囈的聲音，沒有睜眼。於是，許敬宗以手擊案，清朗地唸出：

「春風別有意，密處也尋香！」

「噢，誰？」李義府翳然跳起來，看清了許敬宗，舒了口氣說：「荒唐，我睡着了。」

「還好，倘若闖入的是長孫無忌，那就會好看了——用皇帝詔命紙寫情詩，祇此一端，就會失掉相位，」許敬宗笑嘻嘻地問：「此美人爲誰？可否相告？」

李義府一擺一擺手，並不立刻回答，飲了一口水，把廝紙卷取回來，自吟了一遍，再取刀將詩裁下，然後，轉向許敬宗，欣然說：

「這人，你會見過的——『好取洛川歸』這一句，已點明她的來歷了。」

「哦，我記得了，那個洛陽……——義府，你不是說過與之並無勾結的嗎？」

「當時確沒有，昨夜有了，這兩首詩，可以作爲定情詩看，」李義府坦率地說出。

「昨夜——」許敬宗笑着接口：「因爲昨夜，今早在中書省睡着了！如此說來，此人不同凡響乎？」

「這個，一言難盡，」李義府又飲了一口水：「敬宗，我不願議論她——我相信，我會和她長久的。」

「一夜生情了？」

「敬宗，說起來，不是三兩語可盡的，昨夜，祇是深入而已，在昨夜之前，在洛陽初見之時，我就想攫取她了，但在中間，我放鬆了，那不是不想攫取的，而是想在取得她的人之外，更取得她的心。」

「唔，那是說，你希望她身跟定你，不再旁騖了？」許敬宗稍感意外：「當時，你說她是故人之女……」

「當時的話不必提了，總之，我喜歡她愛她——我知道，她是一個流動的人，但我希望自己能使她固定下來！敬宗，我們說老實話吧，憑我們現在，要收留幾個女人，太容易了，可是，要女人把心交給你，現在比從前更難！年齡、地位，使我們與年輕的女子的心，距離更遠，」他說發出感慨底長吁：「敬宗，心有許多種的！」

話香江

……斷遞增，七三年二月，本港擁有私家車的車主曾一度衝破十三萬大關……的女郎，男士欲得到她的陪伴，亦必須有私家車代步才行，因爲交際女郎多數都認爲：陪一位沒有私家車的男士外出，乃是一件有失體面的事。

……去年大增，其增加比率達到令人咋舌的程度。偷車賊在本港可說是由來已久，不過於今尤烈而已。有些偷車賊的偷車技術確已臻於出神入化境界，他們祇需……

……人忘懷。所以，當一個門牛士……

宿舍之內，不得養狗

老生骨

我地申請宿舍，先計分數。人工多少有分，做咗幾耐又計分，仔女幾多個又計分，不過做得耐，就着數的，分數可以多的也。

矮仔劉問我曰：「你肯搬去宿舍住乎？」

但又問曰：「你若搬去宿舍，你所養狗點攪？」我覺得佢問得好奇怪，何來一隻狗？我搖頭曰：「我屋企並冇養狗。」矮仔劉曰：「我攪錯咗，我成日以爲你屋企養一隻狗。」我笑曰：「你睇吓我似唔似住洋樓養番狗之人？多一個人都養唔起，何況狗！」

其實養狗之開銷，的確不能睇少，開銷甚大也。好多人以爲祇要俾冷飯菜汁佢食，其實正正式式養狗，每日要餵一餐肉食。我識得一個老友記，祇養一隻不大不細之番狗，一個月之開銷已經講成百銀，而且佢祇買最平之肉食，如大陸之「窩雞」以及雞鴨頸之類，不過一日亦要食佢三幾蚊。

矮仔劉曰：「我成日以爲你養狗添，所以你以前冇申請宿舍。」

我曰：「我係住舊樓，租好平也，若住新樓，則連租都俾唔起矣，俾咗租就唔夠伙食。我唔同其他之伙記。」我講出呢一句話，方知講錯，連忙住口。有幾個伙記，的確係甚爲嘆世界，自己住一層樓，佢地份人工，僅夠俾屋租而已。亦有幾個伙記，自己買樓住，而且在外面尚有樓收租添，自己做業主，唔知幾嘆世界。但係有的伙記，則與佢地相反，大把銀紙，依然住宿舍。不過佢地大多數係有車階級。現在買一架車，並非難事，有好多養車，價錢並非好貴，祇不過養一架車就艱難矣。每年納牌費燕梳，已相等於我地一個月人工，而且尚要日常入電油整車等開銷，屈指計算，條數都幾得人驚。

我問矮仔劉曰：「養狗即不能住宿舍耶？」

佢答曰：「然，倘若你養狗，就麻煩多多矣。宿舍係由巴力沙展管者，而且最近管得好嚴。你若養狗，幾難收藏也，人地必定知道。宿舍如旅租屋一樣，唔准養狗者。」

矮仔劉又曰：「倘若你之職位爲幫辦就唔同，不過幫辦雖住幫辦宿舍，養狗亦要先申請批准也。」

我問曰：「唔批准又點？」

矮仔劉曰：「唔批准，當然唔俾你養，不過所謂申請，亦祇不過係循例而已，冇話唔批准者。在宿舍內，係可以養一隻貓。養貓就無須要申請批准。你又可以養魚，比如熱帶魚之類。」我曰：「養熱帶魚，比養狗養貓，皮重得多。祇買一個大魚缸，就講話要三幾千，買魚更加有數得計，有的熱帶魚，非常貴，一對要價一、二千銀，綝簝不奇。」（一九九一）

鐵蓮花

高庸

鐵羽道：「其一，白蓮宮的來人很多，除了此地，再難找到既隱密又能藏匿許多人的地方；其二，峭壁對面這片松樹林，正是埋伏守望的最好掩蔽，祇須派遣那兩名崑崙奴隱身林中，輔以毒物，何愁被人堵住峭壁。」

金克用道：「可是，這地方形勢太奇特，容易引人注意，並不是隱藏的好地方。」

鐵羽笑笑，道：「話雖如此，但腳印到此地爲止，咱們總不能不搜查一下。」

金克用急道：「我看不用了，石洞這麼多，搜查必然很費事。」

鐵羽道：「不要緊，咱們祇搜較下層的洞穴，如果沒有發現，那就作罷。」

說着，舉步向峭壁走去。

金克用連忙道：「鐵老弟，何須你親自搜查，請替我守望，讓我去。」

鐵羽道：「這地方我比你熟，由我上去比較方便。」

金克用道：「不！正因爲你對此地熟悉，由你替我監視着這片松樹林，我才能放心搜查。」

鐵羽沒再爭，笑道：「也好。金兄多小心，我替你掠陣。」

金克用拔出長劍反藏肘後，紮起衣服下擺，向峭壁走去。

還沒等他登上峭壁石洞，突見山壁腳下俯臥着一具屍體。金克用心頭一震，險些失聲驚呼……

那是一名中年壯漢，被人削去了半個腦袋，但從身上的衣着，一眼就認出是麒麟山莊屬下。

金克用驚呆住了，刹那間，一股涼意起自心底——吳濤隨身僅帶來兩名莊丁，現在其中一個已橫屍崖下，吳濤和另一名莊丁必然也凶多吉少。

吳濤若遭不測，小薇又怎能保全？（一五九）

珍重，珍重！

璧美

四十三：彷彿從天而降

可是，琳玲此刻眞有衝下海灘的衝動，這麼美，這麼柔和，每艘舢舨都像向她招手！

琳玲忍不住駐足欣賞下面的海景，忽略了斜路的盡頭正有一部電單車朝她開來。

電單車的咆哮聲愈來愈接近，終於在她旁邊停下。

琳玲奇怪，回過頭來，原來又是陳柏榮。

他像一個騎士，不過沒有馬，祇是電單車，他正倚着車旁甚有趣味的望着她。

「去那裡？」他問。

「火車站，」琳玲回答：「不過海面太美了，忍不住駐足欣賞。」

「回家？」

「嗯！夏教授臨時有事，取消兩節課。」

「換言之，賺了兩節課的空暇時間。」

「對了。」

「那麼——記得我們還有一個約會尚未實踐嗎？」

「你是說——」琳玲幾乎喊出來，怎麼他好像知道她的心意？而且，在她渴望去海邊時，他適當地出現，彷彿從天而降。

「去扒艇！」陳柏榮一字一頓的說。

絃外之音

黃思騁

「我會告訴她，不過她是期六或者沒有空。」

吃過飯，趙秀峯又出去了，留下兩個孩子在家裏。

「姊姊，你說莊阿姨還會到我家裏來嗎？」鳴崗問。

「我說她不會來了，因爲媽媽已經不在。」

「我喜歡莊阿姨。」

「可是爸爸不喜歡她，她再也不會到我家裡來了。」

「姊姊，你說爸爸還會結婚嗎？」

「他當然要結婚的啦，他還祇有三十六歲。」

「他爲甚麼不和莊阿姨結婚呢？」

「誰知道，他一定想找個比莊阿姨更漂亮的女人。」

「我覺得莊阿姨够漂亮。」

「別提啦，做你的功課吧！」

門鈴響過，美文去開門，進來的正是莊如玉。

「莊阿姨，我們正提到你，」鳴崗說：「姊姊說你不會來了，我說你會來，我猜對了。」

「鳴崗，不許瞎說！」美文斥道。

莊如玉沒有甚麼表示，祇是愛憐地摸摸兩個孩子的頭，說道：「你們知道我已經不再教書，現在工作的地方要比過去忙得多，所以不能來看你們。」

「後天媽媽去世一週年，我們要去祭掃，爸爸問你去不去？」美文說。

莊如玉考慮一下，說道：「我本來應該去的，但後天剛好有事，恐怕去不成了。」

美文知道莊阿姨和他們的距離已愈來愈遠，這件事使她傷心。在失去母親的日子裏，他們需要這種母性的關懷。

莊如玉已經照着亡友臨終的囑託，曾經接近過趙秀峯，但是得不到應有的反應，她祇好離開他們。

「你們爸爸回來過沒有？」她問。

「回來過又出去了。」

「他最近忙些甚麼？」

「他一直想做生意，可是已經沒有本錢，不過現在又有了。」

「那裏來的本錢？」

「大光戲院賣去了。」

「哦，賣了多少錢？」

「三百五十萬。」

「這麼便宜嗎？」

「當然啦，他等着錢用，別人怎肯出好價錢。」

孤鴻

浪淘沙

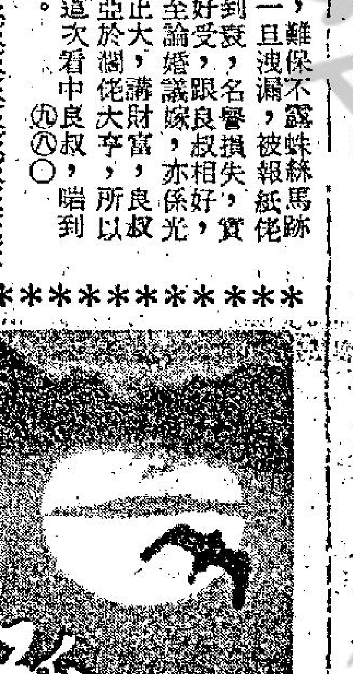

第三十八回：友愛

嵐雁道：「我也喝了一口水。七哥，到底剛才出了什麼事呢？我不明白。」

高脚七道：「狗咬狗骨，理它幹什麼！你冷麼？」

嵐雁道：「我不冷。你說『狗咬狗骨』，誰是狗？」

高脚七道：「大家都是狗，連我們都是。」

嵐雁道：「你不要一竹篙打死一船人吧！那些軍人們是什麼狗？他們爲自己和家人謀求生存而去賣命呢？」

高脚七道：「今天他們雖然僥倖逃過難關，可不知道他們將來能不能好好地過生活？」

嵐雁道：「是呀，我就是這樣想。有許多事情我實在想不通透。洪先生幹什麼要跟他們作對呢？」

高脚七道：「誰曉得？」

談着談着，他們就來到黃沙碼頭了。

高脚七道：「嵐雁，我們要嚇金妹一跳！」

兩人赤脚踏上碼頭的浮橋，嵐雁偷偷望一眼高脚七的臉孔，高脚七也正在望着他。大家都笑了。

嵐雁心裏暗想：是酸葡萄的味道麼？不是的：是黃蓮的味道麼？也不像是的。

嵐雁覺得金妹和高脚七很匹配，他自己經歷了一段患難，懂得的事情多了許多，他覺得金妹以前之所以不喜歡他是應該的，是他自己天眞幼稚，不是金妹忘恩負義。他現在也不恨金妹了，對於這個比他年紀大的女人——金妹，逐漸生長起一種「姊姊」般的感情。

而高脚七呢，他替嵐雁設想，不贊成他跟金妹再續前緣，但是，那動機完全不是爲了自己，所以他願意站得離金妹遠一點。

此刻，兩人站在金妹艇頭的浮橋上，相視而笑，並不是苦笑，酸笑，而是愉快的笑，興奮的笑。

高脚七道：「這就是金妹的艇了。你叫她起來吧，她睡着了。」（一七〇）

降龍珠

東方玉著

白玉霜回轉莊院，卓玉祥、薄一刀、一淸和尚、和慕容貞、呂瓊瑤五人，都在客堂中等着，看到白玉霜回轉，大家都站了起來。

慕容貞首先搶着問道：「白姊姊，何文秀到底有甚麼事情？」

白玉霜道：「他倒確是一番好意，向我示警來的。」

卓玉祥關切的問道：「他說了些甚麼？」

白玉霜道：「從他口氣中聽來，好像正在醞釀着某一變動。」

慕容貞道：「那是甚麼變動呢？」

白玉霜把方才之事，大概說了一遍。

卓玉祥聳然震動道：「白姊姊，妳中了散功毒藥？是那瓶『伏虎丹』有毒？」

白玉霜點點頭道：「是的，可能賊黨早已料到你會趕去伏虎寺求丹，故而事先已做了手腳。」

慕容貞急忙說道：「卓大哥，快把辟毒珠給白姊姊解毒。」

卓玉祥點點頭，取出辟毒珠，遞給了白玉霜。

白玉霜道：「此刻時間已晚，大……聽何文秀的口氣，賊黨今晚大概不至於發動，大家還是好好休息一晚，明天可能會有一場兇狠的搏鬥呢！」

一淸和尚道：「可惜伏虎寺的僧侶，都中了……」

薄一刀道：「賊黨就算下來，咱們不能不防，在下還不累，今晚由在下在這裏守着就是。」

卓玉祥道：「我看何文秀的話，不一定可靠，他既然無權控制賊黨，怎知他們今晚不會來呢？」

白玉霜道：「來也不要緊，大家都去休息好了，祇要提高警覺，多加防範也就是了。」

慕容貞道：「白姊姊，妳快去逼毒吧，管他們呢！」

白玉霜笑了笑，便自轉身往左首廂房行去。慕容貞、呂瓊瑤隨着她身後進去。

白玉霜回房去療毒，卓玉祥等三人自然要在房外守護，不多一回，就過了約摸一盞熱茶光景，卓玉祥忍不住悄悄走近門口，往裡望去，祇見白玉霜已經運功完畢，這就舉步走入，問道：「白姊姊，妳好了麼？」

白玉霜把手中辟毒珠交還卓玉祥，說道：「這顆辟毒珠是假的。」

「假的？」卓玉祥接過辟毒珠，驚異的道：「這怎麼會呢？今晚天還上人還用此珠解去了身中之毒……」

白玉霜淡淡一笑道：「他可以拿散功毒藥滲在『伏虎丹』裡給你，自然也可以用來……」

七彩詩筍

自從歇暑收鑼後，……

圖：華生

電視播音節目

香港電台

一‧〇〇 新聞及時事實錄
一五 下午旋律
三〇 婦女講座
二‧〇〇 又傾又唱
三‧〇〇 粵語新聞
食經
三〇 風虎雲龍集「空中竊賊」
四‧〇〇 青春交響曲
五‧〇〇 新聞報告
警察通訊
〇五 三個骨陳任
六‧〇〇 新聞及時事實錄
一五 新聞天地
三〇 香港傳奇
「行差一步」
七‧〇〇 粵語新聞
一〇 新聞之窗
一五 科學常識
三〇 經濟學常識
八‧〇〇 新聞報告
〇五 競猜每週最受歡迎歌曲揭曉
三〇 趣劇「藍領白領」
九‧〇〇 民間故事
三〇 「黑面魁星」
粵曲
十‧〇〇 轉播倫敦新聞及今晚時評節目
三〇 空中問答
一〇 樂在其中
十一‧〇〇 新聞報告
一〇 時代曲
三〇 四人夜話
「心靈之車」
五七 天氣報告
十二‧〇〇 粵語新聞
時代曲
一‧〇〇 廣播完畢

商業第一台

一‧〇〇 新聞報告
〇五 小說「父敎」
三〇 祝壽祝婚點唱
二‧〇〇 古今中外
三〇 「杜秋娘」
藝員五線譜
三‧〇〇 民間故事
三〇 「豪門淑婦」
四‧〇〇 一曲寄心聲
五‧〇〇 天羅地網
三〇 新聞專輯
六‧〇〇 十八樓C座
三〇 新聞簡報
七‧〇〇 時代曲
點播小說
八‧〇〇 新聞報告
歌唱大賽時代曲組複賽
名曲雅集
九‧〇〇 懷想曲
十‧〇〇 新聞報告
十一‧〇〇 天氣報告
續播懷想曲
秋燈夜語
十二‧〇〇 新聞報告
廣播完畢

商業第二台

一‧〇〇 新聞專輯
時代曲
二‧〇〇 股市行情報導
新聞報告
天氣報告
年青人時間
六‧〇〇 新聞報告
天氣報告
續播年青人時間
七‧〇〇 新聞報告
股市行情報導
時代曲
八‧〇〇 新數學講座
日用英語敎程
大衆國語
九‧〇〇 粵曲點唱
隨想曲
十一‧〇〇 新聞報告

麗的電視中文台

十二‧〇〇 新聞報告
廣播完畢
一‧〇〇 聊齋誌異之「荷花三娘子」
三五 粵語長片「大破黑虎黨」由菲律賓紅星主演
三‧〇〇 星空奇遇卡通片集
三五 「執法如山」片集
四‧一五 新聞簡報及節目介紹
三〇 粵語長片「倩淚灑袈裟」由何非凡、鄭碧影主演
六‧一〇 觀點與角度
一五 麗視劇場「海角風雲」
四五 「鐵甲萬能俠」卡通片集
七‧一〇 今時今日第一輯
三五 「柔道小金剛」片集
八‧三五 特備話劇節目
麗視滿香江
九‧三五 經濟新聞
三〇 洛福探案
十‧一〇 今時今日第二輯
三五 粵語長片「媽媽要我嫁」張清、蕭芳芳主演
十二‧三五 完播曲

麗的電視英文台

五‧〇〇 兒童世界
三〇 執法如山
六‧四〇 新聞及天氣報告
三〇 觀點與角度
三五 杏林風波
七‧一〇 女幹探
笑話天地
八‧四五 新聞報導及天氣報告
船王世家
九‧一〇 飛利浦影院
十‧三五 「鐵騎士」
十一‧一〇 未卜先知
全日播映完畢

無綫電視翡翠台

一‧〇五 午間新聞
七彩第二劇場「芸娘」
每日電影「小甘羅拜相」下集由麥炳榮、鳳凰女主演
三‧三五 新聞簡報
七彩「陪出奇呀」
四‧〇〇 午間電影「魔犬追兇」由曹達華、于素秋主演
五‧四五 七彩「聖劍千秋」片集
六‧一五 七彩「精打細算」
翡翠劇場「董小宛」
七‧三〇 新聞及天氣報導
觀點與角度
八‧〇〇 七彩「大富翁」
七彩「創業與家」
九‧〇〇 七彩「歡樂今宵」
十一‧一五 七彩「包青天」片集
七彩「罪惡尅星」
十二‧四五 最後新聞報導
七彩「江戶煞……」

升學旅行 輕便耐

旅行箱‧皮喼

新款 特價

台灣民生物產有限公司 九龍尖沙咀總店：營業時間：上午十時至下午七時

旺角分店： 灣仔分店： 及北角分店： 營業時間：上午十時半至下午九時

招日夜校各科及商科中學各班新生

立案 香港商科語言書院

被稱爲規模最大及師資最好學府
本校代各界翻譯各國文件

安德烈博士：校監：伍王玲平：校長：伍廷生博士主理

語言科：各級英語會話‧日文‧劍橋大學 英文拼音班‧法文‧英文科文憑班 英文專修班‧德文‧GCE英文班 西班牙文‧國語‧TOEFL 班

技藝科：裁剪全科 廣告畫裝飾設計

文商科：中英打字‧電腦打孔‧香港稅例 聽覺打字‧中英簿記‧出入口文員班 中英會計‧數理專修‧L.C.C.文憑班 英文速記‧珠算全科‧PITMAN文憑班

商科中學部：F.1.F.2.F.3.F.4.F.5班 畢業可參加香港政府會考及英國各大學會文憑本校並介紹就業

本校新書自修必讀各大書店均有代售
基礎日語會話（附日人錄音帶）全套$25
日本語商業會話（日人錄音帶）全套$30
初級德文會話（附德人錄音帶）全套$30
高級英語會話（附英人錄音帶）全套$28
中級英語會話（附英人錄音帶）全套$25
基礎英語會話（附英人錄音帶）全套$25
語音學：即英文拼音附英人錄音帶 全套$25
珠算大全：精簡易學實用準確每冊$3元5角

保証成功

正校九龍彌敦道603-609新興大廈三樓 3-858440＊二校彌敦道593-601廖創興銀行大廈五樓 3-859364＊三校彌敦道687-689三樓 3-945747

YMCA青年會旅遊部主辦台灣團
出發日期：八月廿日，九月廿日 十月六日，十一月十五日 九天普通團與七天豪華團同日出發
費用：豪華團$1540 普通團$1440（包證）假日照常辦公8：30－6：30
特價機票：美國羅省（單程）$1,600 八月九日，九月八日下午三時30分出發
三藩市（單程）$1,600 八月十七日上午十一時十五分出發
查詢：寫打老道二十三號中華基督教青年會旅遊部 電話：880111

商業

啓事

生意轉讓

遵照香港法例第四十九章聲明
啓者：趙世英住寓元朗安寧路13號冠煌樓B座及陳文英寓九龍大坑東第八座298號三樓（以上簡稱出讓人）意將其在新界元朗安樂路2號地下大華行（前代理大華石油有限公司國產石油產品）全部生財用具服務站內石油雜物以（一概讓與泰安石油公司（以下稱承讓人）並定於一九七五年七月廿四日在祁理士律師樓簽字（由祁理士律師見證）該商號在營業期間未清之轇轕者請向出讓人登記，逾期七天內與承讓人無涉，特此登報聲明。
出讓人：趙世英 陳文英
承讓人：泰安石油公司

工商晚報 分類廣告
銷數廣 效力大 收費廉
每段 大字四個 小字卅四個 每天三元 上期收費 不折不扣
凡涉及法律性廣告，請攜同身份証來本報辦理刊登手續。
洽刊處
（一）中區辦事處利源東街八號地下 電話：二式五四九五‧二式壹式三八
（二）灣仔分域街十八號本報廣告部 電話：二七九三零七‧二八零七零八
（三）彌敦道壹零零零號東英大廈式零壹室生記租務處
（四）旺角荔枝角道廿二號東興大廈生記租務處
（五）油蔴地上海街三百九號
（六）九龍城周生生珠寶金行有限公司（太子道四三二號）
（七）青山道周生生珠寶金行有限公司（青山道三二六號）
（八）油蔴地周生生珠寶金行有限公司（彌敦道二二一號）
（九）旺角周生生珠寶金行有限公司（彌敦道七〇七號）
（十）深水埗周生生珠寶金行有限公司（大埔道四七號）
（十一）佐敦道周生生珠寶金行有限公司（佐敦道卅七號L）
（十二）紅磡周生生珠寶金行有限公司（蕪湖街九九號）
（十三）荃灣周生生珠寶金行有限公司（荃灣青山道一九九五號C）
（十四）元朗周生生珠寶金行有限公司（元朗青山道八七號）

醫藥
保証根治 名醫－雅高士經廿年研究成功新藥
寶石白蝕膏

招生
德法烹飪學院
新法敎授出國謀生技術易學速成收費平有證書
點心 燒烤 粵菜 打麵 油器 西餅 麵飽 調酒 水吧 荳腐 蝦片 腸粉 西餐 糖果 滬餅 京菜
旺角彌敦道494—496號晉利商業大廈21樓全座
冷氣課室歡迎參觀索章電話K 306427

中聯搬運公司 專門搬屋
H-627922 628973
K-333560 333532
K-632345 628647

話香江

養車艱難偷車賊多
私家車銷路日降低

[illegible]斷遞增，七三年二月，本港擁有私家車的車主曾一度闖破十三萬大關，創下了香港開埠以來私家車落地的最高紀錄。不過，打從七三年下半年開始，由於經濟逐漸衰退，私家車的銷售便趨向不振，其後再加上油價上漲，私家車保險費、牌費以及停車場收費增加等因素影響，不但買車的市民大減，甚至擁有私家車的也亟欲擺脫車主所受的束縛。這樣一來，最近兩年間，本港新私家車落地的數字便出現了十多年來的低潮。

不過儘管如此，有些要充「派頭」的人士，還是千方百計要維持本身擁有一輛私家車。一般地說來，除了一些確實有能力「養車」的商家及名流與準名流之外，一般不惜負債而去「養車」的，大概不外下列兩類人士：一是恐怕擁有一輛私家車以便更容易追求女性，這是由於女士特別喜歡坐私家車，但她們卻不願意駕駛，追求女性[illegible]事實上，有些交際圈中的女郎，男士欲得到她的陪伴，亦必須有私家車代步才行，因為交際女郎多數都認為：陪一位沒有私家車的男士外出，乃是一件有失體面的事。

第二類重視私家車的乃是女明星，她們主要是利用私家車來鬥名氣，例如甲女明星買了一輛新車，乙女明星便千方百計要買一輛更新款、更名貴的以鬥倒對方。正由於上述兩類人士「無車不行」，所以雖然「攞苦來辛」，也無論如何要擁有一輛私家車以便「威水」一番。

以上所述的兩類人士，其目的不論是為了追求女性或充場面，亦不論其擁有的是新車或二手車，均不失為堂堂正正的車主。使這些堂堂正正的車主比「養車」更感頭痛的，恐怕乃是遇到了偷車賊。據報載：最近半年來汽車的銷路雖未見[illegible]去年大增，其增加比率逐到令人咋舌的程度。

偷車賊在本港可說是由來已久，不過於今尤烈而已。有些偷車賊的偷車技術確已臻於出神入化境界，他們祇需使用一根鐵線，便可以弄開鎖好的車門，把汽車駕走。據說本港目前仍有頗為龐大的「偷車集團」，這些犯罪組織通常擁有數十個成員，個個都精通汽車駕駛技術和有關汽車的性能及修理；故偷車集團不但可以把整輛汽車偷走，亦可以把汽車拆骨偷去零件。還有一點更使車主煩惱的，是偷車賊能夠將偷得的汽車改頭換面，即使是失主看見了，也無法認出那就是本身失去的汽車。

不少偷車賊以前都曾在車行或車房工作過，亦有些做過「抹車仔」，由於他們接觸汽車的機會多，對汽車駕駛及修車、拆車等均熟能生巧，以這樣的「人才」來盜車，實在有如探囊取物，這實使有關方面非常頭痛。

而最可怕的，則還是歹徒把私家車偷走後利用來行劫，近年來，打劫銀行的匪徒便均先行偷備車輛接風，際此劫案頻多的此時此日，嚴厲對付偷車賊實在也是一個不容忽視的問題。（易風）

獅身人面像來源

列為七大奇蹟之一的金字塔，是聞名於世的古代埃及國王的陵墓。提起金字塔，大家都會聯想起另一座工程浩大的藝術品——「獅身人面像」。

早在公元前三千年，埃及人便發揮了輝煌優秀的文化事業成就，他們花了數以萬計的人力血汗，把無數的巨石泥快搬運到尼羅河以南的河畔，堆砌成了多座的金字塔和獅身人面像。目前，許多人都知道有這麼一座「獅身人面像」的建築物，卻鮮少聽過這座石刻藝術品的來源故事。

公元前三千年，在古埃及的首都開羅城裡，到處是一片青翠的公園、田野和城市。公園裡有艷麗而看不完的奇花異草和樹木。鳥兒在林間的枝頭啾叫着，蜜蜂粉蝶也在花叢裡穿梭追逐。人們三兩成羣的繞着花圃欣賞花草，有的坐在公園石櫈上談笑，有些圍成一堆聽講故事，年輕人則拉着手唱起歌跳起舞來。這是他們平常的日子，但卻活像過節日一般。郊外的田野裡，莊稼人在一片片碧油綠油田地上，一邊耕種，一邊高歌着。在墟市上，攤子擠擠的擺滿了各種各樣的食物用品，人們穿着華麗的衣裳，在道上熙來攘往。蔚藍的天空飄浮着幾朵白雲，陽光普照大地，構成一幅風和日麗的圖畫。

忽然間，林子裏的小鳥不再唱歌了，嬌艷的花草都低垂凋謝了，有的鑽入泥土中去了。公園裏的人們不再談笑，也不載歌載舞了。路上的石子滿天亂飛，攤子上的食物和用品也散佈到處。田里農人丟下農具，街上的人驚惶的抱頭鼠竄，躲到家里去了。太陽也隱沒了，烏雲蓋滿整個天空。

到底發生甚麼事啦！這時遠處傳來轟轟的聲音，只見一個獅身人面的怪物像狂風般的飛來，停在十字街口大吼一聲，屋子都被震得搖搖欲墜，人們在屋里擋來擋去。這怪物吼了一聲，用人話說出了一個謎：「早上四隻腿，中午兩隻腿，晚上三隻腿，那是甚麼東西？」

人們嚇得臉青唇白，誰還敢去回答呢？於是那怪物警告說：「沒有人猜，我司芬克斯就不走，猜不對就要送命。」

等了很久，都沒有人敢去猜，怪物也盤踞在街頭半天。有些較大胆的人去嘗試猜牠的謎，結果都送掉性命。

有一個聰明勇敢的青年赫狄伯斯，看見城鎮里的人，個個都顫抖着，滿臉淚痕紛紛商量辦法。赫狄伯斯想着全市鎮人們將來的安全和命運，他毅然藏了一把短劍在腰間，準備猜不着謎時就跟那怪物拚命。他昂步來到司芬克斯面前，挺起胸膛，高聲答道：「那是人。人的一生就比如一天裡的變化一樣，早上好比人的幼年，用雙手和雙腳爬行，所以是四隻腿。中午好比人的壯年，用雙腳來走路，所以是兩隻腿。晚上好比人的晚年，老年的人雙腳的力氣衰退，要拿拐杖來走路，所以是三隻腳。」

赫狄伯斯猜完，等待怪物的反應；但謎畢竟是給他猜對了，司芬克斯羞愧得無地自容，遮着面，奔跑到尼羅河畔投河自殺了。於是全城的人都高興的跳着歡呼，喊着赫狄伯斯的名字。

自此以後，開羅城的公園裡，花草重新抬起頭，人們又在田野裡，墟市上快樂的操作和生活着。再也沒有怪物來侵擾他們了。

雖然也許這只是一個誇張和傳說的故事罷了，但到底它對「獅身人像」的來歷作了一個交代。至今這項工程宏偉而艱巨的藝術建築物，在世人心目中就一直標誌着文明古國埃及的記號。

東西風

西班牙鬥牛受旅客歡迎

西班牙的鬥牛，在世界上是頗具聲名的。因此，每個到西班牙的遊客，必然會到鬥牛場去欣賞一場鬥牛表演，有些遊客甚至一而再，再而三的到鬥牛場去觀賞鬥牛過程。

以往，在西班牙的鬥牛旺季，是在秋天，一到這個時候，鬥牛節目排得密密的，好戲連場，吸引了很多愛看鬥牛的觀衆；至於在其他季節，則甚少有比較刺激的鬥牛節目排出。

可是，由於每年春季，都有大批遊客湧入西班牙，因此，西班牙的鬥牛總會，為了吸引這些來自世界各地的遊客，已經同意在春季同樣排出一些刺激的鬥牛節目。

根據西班牙有關方面的統計，西班牙的鬥牛場，每年最少能夠吸引三千萬的遊客進場。

由於有這個可觀的遊客數字，使鬥牛場為西班牙賺了不少外滙。以每人平均收十美元入場券計算，便可以為西班牙賺取了三億美元的外滙，這個數字，是極之可觀的，而且，乃屬於「無本生利」的生意；因此，近年來，西班牙的鬥牛場越來越裝飾得美侖美奐，其目的，也是為了能夠吸引更多的遊客進場觀看鬥牛表演而已。

此外，西班牙本國人對鬥牛亦趨之若鶩，因此，電視上經常有即場轉播；在這一方面，鬥牛會又可以收得一筆不少的電視轉播費。

一位西班牙的鬥牛勇士對一個遊客說，在春天裏，是蠻牛春情發動的時期，因此，牠們的性情十分暴燥兇悍；在鬥牛士來說，在春季表演鬥牛，比秋季要危險得多。

但是，在場邊參觀鬥牛的觀衆來說，卻覺得特別精彩刺激；不過，鬥牛勇士卻經常由于蠻牛太兇悍而受傷，甚至被牛弄成殘廢。

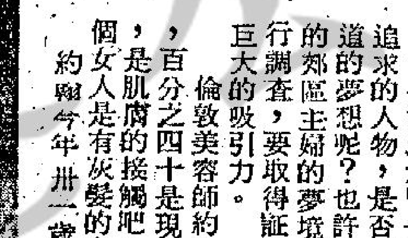

在西班牙，一個成名的鬥牛勇士，不單祇有名，而且有利；更是很多人所崇拜的偶像。

有不少西班牙少女，對於那些鬥牛勇士，崇拜得如痴如狂。

不過，一個鬥牛勇士的光輝時代，是極之有限的，通常能夠名成利就的，都是在廿五歲到卅歲之間；三十歲以後，往往會因為體力的問題而被牛所傷，從此脫離鬥牛場。

假如一個鬥牛勇士未能在一般平均年齡奪取了特殊的榮譽與名利，那麼，年紀大了之後，他們必須另謀別業。

一些被牛弄成殘廢的勇士，假如沒有多少積蓄的話，他們的生活，更加淒涼，默默地渡[illegible]人忘懷。

所以，當一個鬥牛勇士在他當紅的時日，極力爭取高價的薪酬，那是一件天公地道的事情。

事實上，要做一個鬥牛勇士，也不是一件容易的事，他們要經過長久的嚴格訓練，同時要經過考試合格，獲得一張鬥牛証書，才能夠有資格被邀出場鬥牛。

很多觀看鬥牛的遊客，祇能夠看到鬥牛勇士光輝的一面，他們又怎會想到：有不少被遺忘了的老一輩鬥牛勇士，生活潦倒，三餐不繼的淒涼情況？（杜朗）

理髮師很性感？

拿剪子及吹風筒的人，突然成為性感的對象了，換而言之，理髮師在歐美突然吃香，這一切皆由一部電影而起的，那是由男星華倫比提主演的「洗頭水」一片，幾乎在上次的金像獎角逐中獲得多項獎，合演此片的女角是前影后茱莉姬絲蒂。

另一說理髮師吃香，與前影后巴巴拉史翠珊也愛上了辛彼得斯的影响，大有關係。辛彼得斯是經營一間迎約美容院的。華倫比提也是此情形，任何人也得承認，他因為捎了「洗頭水」一片，成為在好萊塢的一個最受議論的美髮師，他在片內是每天替五個女人搭頭髮，為了這一點，片公司要他前赴倫敦去，協助宣傳「洗頭水」這部新片了。

據說在該部電影中，已証明了人們所懷疑的美髮師，不僅是對於那些女顧客一些指點或忠告，事實上好萊塢的美髮師在好萊塢是一個新英雄，他們能取得女人的歡心。華倫比提演過了這部新片，使好萊塢的理髮師的地位，也大為提高了，因為他週旋在許多美女之間，晏華有茱莉姬絲蒂、高娣韓、莉嘉蘭及嘉莉菲莎等，後者更是德比雷諾絲的女兒。

「洗頭水」一片把理髮師描寫得是女人熱烈追求的人物，是否僅是好萊塢的一條著名日落大道的夢想呢？也許是坐在高街的美容院吹乾頭髮的郊區主婦的夢境吧？為了這一點英國方面曾進行調查，要取得証明，因何理髮師對女人有如此巨大的吸引力。

倫敦美容師約翰說：「我認為大部份是樂趣，百分之四十是現實，無論如何，替女人做頭髮，是肌膚的接觸吧，誰也不會否認的，即使那一個女人是有灰髮的中年婦人。」

約翰今年卅一歲，已婚，至少有十多年的做女人秀髮的經驗，他坦白地說：「替女人恤髮就是接觸，當觸摸某一個人，你是可以使她動心的。」他的夥伴米高也同意此一意見，後者曾在安妮公主大婚時，替她恤頭髮，她對於華倫比提在電影內所描寫的，認為絕大部份是事實。不過他說：「但是你以為真的有女人去恤髮是追求一個理髮師，也許是一個編劇上的笑談而已，不過那部片所描述祇說中了一小半，無論如何，該喜劇是非常有趣的。」

李安納美容院的主人李安納表示，片內的大部內容有趣及好笑，不過他認為並不可能弄得一個美髮師與女顧客有染，實在不能夠如此。他今年卅六歲，已結婚及有子女，在美容這一行業也幹了上廿年，對於美容院的髮型師的情形，當然是相當明瞭的。他補充說：「有些女人有時與他們搭上，也說不一定，但是相信並非慣例。」

麗斯般斯美容院主人巴利表示說，這些情形是含糊的，一般來說，男人並不大聽女人的話，在一間美容院中，大家忙着工作，你得留心自己的工作。遇上愚蠢的女人，即使她開口，也會使人發悶的。而遇上聰明伶俐的女人，可以交上一個朋友，這與他們為了做生意，掌握着一些顧客，大有關係。

至於那一部電影，據他的意見說是反映了女人的另一面，也是一部人常聽到的艷事，而大多數男人卻是男人沙文主義的。澳洲的理髮師對此意見又如何呢？

卅一歲的澳洲雪梨美容院主人愛德華比爾，認為那部電影所描寫的男人，不過是一般男人所做的事情能了，實在無甚大驚小怪之處，而在美容院內工作，接觸的各種品流的女人都有，如果遇上了一個狂野的女人，下次再碰上另一個，實在不足為怪的，替女人恤髮，是會不斷地遇上奇怪的女子的。如果能應酬她們一下，她們是會再來光顧的。

愛德華比爾說：「理髮師的眼睛與女人在鏡中四目交投，偶然身體碰一下，其實大多數髮型師已習慣了，不以為意。」（小兵）

風流香艷美髮師

玻璃發展至可以防蠅

古代腓的尼基人與埃及人在幾千年前便製了玻璃。然而，直到二百多年前，製造玻璃才成為一項工業。最近二十多年來，玻璃的家族出現了許多後起之秀。

玻璃很脆，但人們把玻璃燒熔，抽成很細的玻璃纖維，它卻像蠶絲一樣輕軟滑，柔而有之。玻璃纖維的直徑只有頭髮的四十分之一，蛛絲的五分之一。它可以紡成紗，織成布或紡成玻璃繩。玻璃布很薄，不會燃燒，而且絕熱，可以用來製蚊帳、窗帘、過濾布和救火衣。至於玻璃繩，被稱作「繩中之王」，手指那麼粗的玻璃繩，就可以吊起兩三輛載重卡車。因此它常被用來製作船纜或起重機吊纜。

把一層層的玻璃布，浸在熱熔的塑料中，加壓後就製成「玻璃鋼」了。玻璃鋼既且韌，與鋼鐵不相上下，但是它很輕，祇有同體積的鋼鐵重量的四分之一，而且又不會生銹，這是鋼鐵望塵莫及的。現在人們已廣泛地用它製造汽車與輪船外殼，用玻璃鋼製成的小汽車，重量與一輛鋼製的自行車差不多。

在玻璃的家族中，還有一位與鋼鐵比高低的後起之秀——鋼化玻璃。如果把一個一公斤的鐵球，從一公尺高的地方拋到鋼化玻璃上，鐵球會被彈了上來，而鋼化玻璃卻半點沒有損壞。有些國家出產的汽車，就是嵌着這種鋼化玻璃。

幾年前發明了一種晶子玻璃，它含有少量的金、銀和銅，比高碳鋼還堅硬，「削鐵如泥」，可以用來切削金屬，如果在玻璃中加入硼、鉛和硅等，就製成「低熔點玻璃」，大約在攝氏二百度就會熔化成為液體，它是鍛模和軋鋼機中很好的「潤滑油」。如果在玻璃中混許多汽泡，就製成蜂窩般的「泡沫玻璃」，它像棉花般輕盈，是很好的隔音絕熱材料，可以用來製作電冰箱、電話亭隔板、浮橋的橋墩。

有趣的是，近年出現了一種新穎的玻璃——「防蠅玻璃」。防蠅玻璃具有特殊的紅色或黃色的色彩，蒼蠅見了便逃之夭夭，這對於食品商店實在是太需要了。

七彩詩筒

「跑馬地」即景　詩：高[illegible]　圖：華生

自從歇暑收鑼後，
一日思君十二時。
底事大鐘停擺了？
電車過客盡成疑。

賽馬會「大鐘」亦歇暑，電車過客日日都見是十二時。未必為了慳油，卻是「有失觀瞻」。「跑馬地」街坊」嘖有煩言，「馬迷」則要念「一日思君十二時」矣。

「這人，你會見過的——」
好取洛川歸」這一句，已點明她的來歷了。」
「哦，我記得了，那個洛陽[illegible]」
難！年齡、地位，使我們與年[illegible]的女子的心，距離更遠，」他說，發出感慨地長吁：「敬宗，心有許多種的！」

＊＊＊＊＊

「姊姊說你不會來了，我說你會來，我猜對了。」
「嗚齒，不許瞎說！」美文斥道。
莊如玉沒有甚麼表示，祇是愛撫地摸一[illegible]
「三百五十萬。」
「這麼便宜嗎？」
「當然啦，他等着錢用，別人怎肯出好[illegible]

聽何文秀的口氣，賊黨今晚大擧不[illegible]至於發動，大家還是好好休息一晚，明天可能會有一場兇狠的搏鬥呢！」……」
一清和尚道：「可惜伏虎寺僧侶，都中了[illegible]滲在「伏虎丹」裡給你，自然也可以用[illegible]
白玉霜淡淡一笑道：「他可以拿散功毒藥[illegible]
天還上人還用此珠解去了身中之毒

九：〇〇　大衆國語
十：〇〇　粵曲點唱
十一：〇〇　隨想曲
十二：〇〇　新聞報告
七彩「罪惡[illegible]」
最後新聞報導
七彩「江戶煞[illegible]」

台灣民生物產有限公司 尖沙咀東英大廈、灣仔莊士敦道東生大廈、旺角荔枝角道、北角英皇道各店，常備各種台灣物產，大量供應，歡迎參觀選購！

工商晚報

體育

默賽今在吉隆坡揭幕
馬來西亞首戰南韓
印尼可壓倒孟加拉

第十九屆默迪卡盃足球賽，今日下午六時在吉隆坡揭幕，首天兩場比賽為下午七時馬來西亞對韓國，八時四十五分印尼對孟加拉。本屆有八隊參加，比賽採單循環制，今日揭幕後至下月十五日將分別舉行廿八場比賽，積分最高兩隊將於下月十七日決賽。

默迪卡盃足球賽的開幕儀式，業已編定：下午五時：大馬警察樂隊遊場表演。五時半：各隊職球員、裁判員，持着各隊國旗在場外集合。六時：警察樂隊面向司令台在場中排列。六時零五分：大馬足總理事及籌委職員，在默場大門外排列。六時十五分：大馬最高元首蒞臨，並奏國歌歡迎。

參加本屆默賽的球隊，於下午六時二十分進場，將以英文字母排列為次序，將為孟加拉，緬甸、香港、印尼、日本、韓國、泰國、主辦國馬來西亞的代表隊殿後。六時卅分：大馬足總副會長兼籌委會主席拿督韓沙致開幕詞。

大馬最高元首宣佈默盃賽正式開始舉行。大馬最高元首接見各國隊領隊。六時四十五分：各隊相繼離場。揭幕戰馬來西亞對韓國，亦將於下午七時開始，此仗亦為上屆冠亞軍在本屆的首仗碰頭，將為一場精采緊張賽事。

馬來西亞對韓國，今日在揭幕戰中聚頭，雙方必拼個明白。上屆決賽中，大馬以一比零勝韓國，由於馬來西亞與韓國均為亞洲盃第四區外圍賽球隊，大馬為冠軍，故從此點而觀，則主辦國的球隊，本年來狀態亦較佳，韓國隊在亞洲盃第四區外圍賽之戰敗，已失去進軍德黑蘭的資格，因該區外圍賽亞軍為泰國隊，因此韓國隊球員是否本年來已呈退化抑為亞盃外圍賽因在曼谷舉行，而致失却地利，今天在默與馬來西亞對抗，亦為韓國隊實力面臨考驗，由於韓國球員夠氣力及肯拼，預料此役表現不俗，但南韓球員似屬守優於攻，因此馬來西亞隊前鋒倘能把握臨門一腳機會，則仍可望於苦戰中獲得初捷。

印尼對孟加拉之前，後者實力雖未明，但一般估計，則仍屬平平，印尼球員有細膩腳法，照理可擊敗孟加拉。

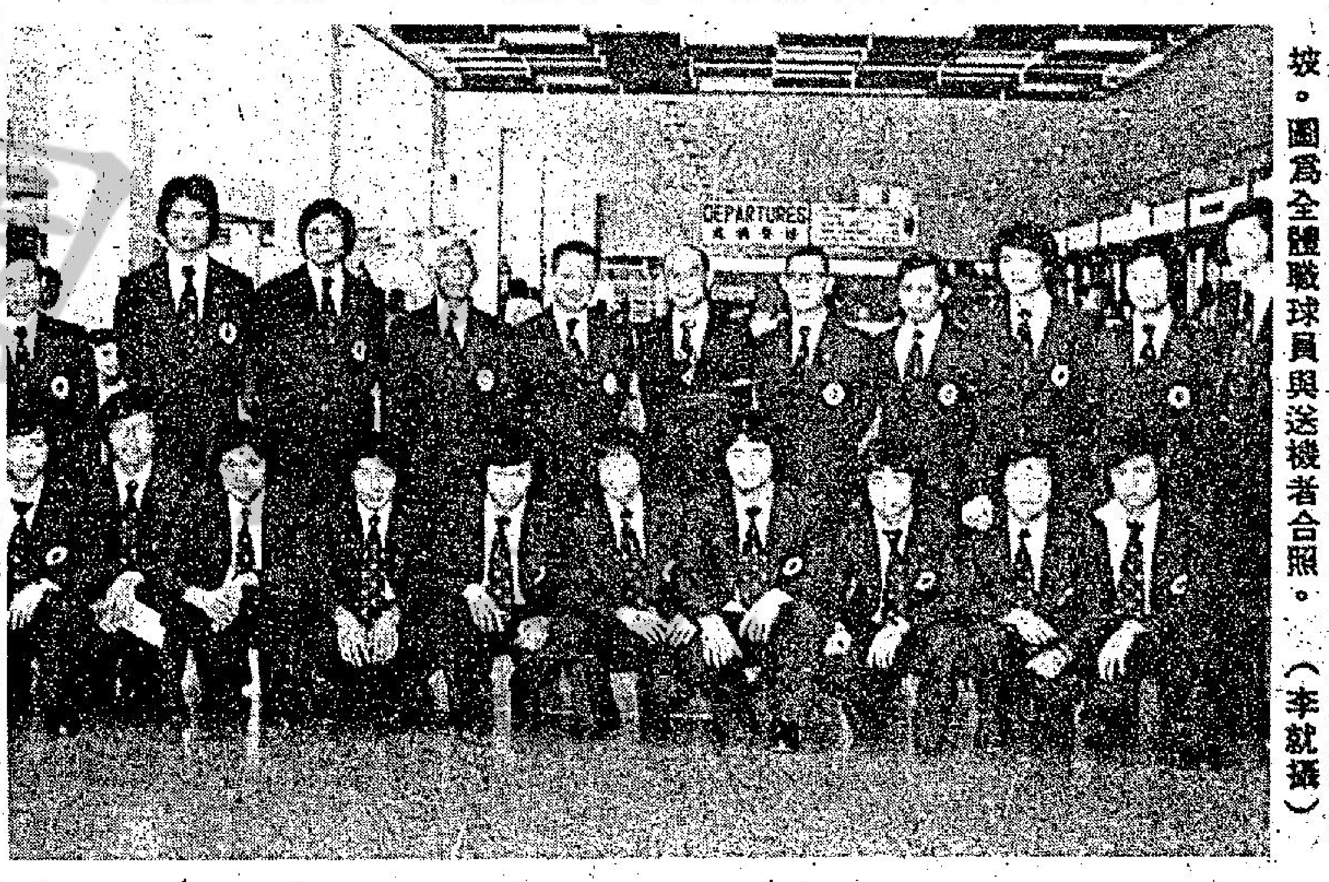

參加默迪卡賽的香港代表隊，昨大軍乘機飛吉隆坡。圖為全體職球員與送機者合照。（李就攝）

神甫祝郭副隊長勝利歸來：香港代表隊副隊長郭家明昨啓程赴吉隆坡參加默迪卡足球賽。一位外籍神甫孔納德向港隊副隊長郭家明握手致意，似預祝他勝利歸來。孔神甫父原是他的老師。（李就攝）

圈中動態

光華足球部主任產生後，組軍工作進行得異常順利。莊主任經過一連兩天來與各球員接觸後，昨與秘書黃元豐及教練盧松江等主持下，有何新華，鄧鴻昌，馬天雄，梁活武，布連，鄭庭金，黃帶金，曾錫昌，何樹榮及孔憲恩等十人辦理註冊手續。黃元豐秘書昨透露：他已去電與本屆曾效力光華之舊將呂文波，郭華勞及詹維治三人，他們亦先後表示決繼續返港為光華會效力，同時並表示將會在下週聯袂返港。

莊劍峯為光華招兵
往吉隆坡英國睇蟀
郭華勞等下週聯袂返港

光華新足球部主任莊劍峯，定於今日前往吉

他們亦願意來港效力者，準備邀請兩至三人前來本港加盟。但在參觀默迪卡比賽完畢後，莊主任隨卽便前往英國，又「招兵買馬」，因為在彼邦有友人向他推荐三人球員來港加盟光華。此外另有一位乙組門將亦願意來港效力。為了不作「隔山買牛」得物無所用，因為莊主任是知波之人，故此今次找尋外援來港加盟，必定親力親為，所以親自前往吉隆坡及英國「睇蟀」，並定於八月中離然後返港。但有關香港已簽得所有球員，有關一切操練備戰工作，將由秘書黃文豐及教練盧松仁全權處理。（廣）

南華徵求月底結束

南華體育會，現年度徵求會員運動，定於本（七）月卅一日（星期四）下午八時，在嘉路連山，該會場館舉行徵求會員總結束儀式，同時核定各項有獎等名次。該會業經發函通告：希望全體徵募人員，在於結束期前，共同努力，并請將已徵集之會員會費，早日繳會，以便核計成績，又卽將發會證，俾利會友憑證到會享受各項權益。

據南華會負責人透露：是屆徵求會員運動，獲得熱烈響應，成績良佳，截至最近核算，會費收入高達卅二萬餘元，會員超過一萬三千多人，此種熱愛南華精神，至足使人敬佩。聞現目徵求會員成績，高逾一萬元者：有胡法光、周志強、韋基澤、何世樑。超過五千元者，有李大偉夫人、許晉奎、郭琳弼、曾宗浩、郭志舜。三千元以上者，有郭志權、袁大楯、梁子翹、彭冲、曾璧山女士等。其他總領隊，及隊員，連日紛紛將會費繳會者亦衆。

會員部主任許燎興表示：是屆徵求目標，為會費五十萬元，會員二萬人。擬求達到原定理想，則須倚賴同人再接再厲。但綜觀各位募集之力量推測，似乎所差之十餘萬元，并非難事。至於誰是本屆徵求冠軍，因尚有大部份總領隊，不露鋒芒，必要等待至（卅一日）星期四晚，始能揭曉。

觀塘體育會會長 王華生捐資築路

觀塘四山區委會主席，觀塘體育會永遠會長王華生，鑑於由觀景嶺通往油塘之山徑，崎嶇，往來行旅，多所不便，日前捐資六千元，贊助觀塘青年服務團修築該段長六百餘呎之山徑，並由政府房屋司署免費供應英坭。動土禮於昨日上午十時半，在九龍民政事員施祖祥太平紳士巡視下，由王華生主席與觀塘民政主任姚啓昭太平紳士及政府房屋司署梁彪經理主持。

籃球圈

籃球比賽上屆創新紀錄
全季賽事達六百零八場
男女球員為二千二百八十人

一九七四至七五年度籃球季，本港球賽及邀請外隊前來比賽，已創下籃聯歷年舉辦賽事的新紀錄。根據籃聯過去一年內的統計，舉辦籃球比賽為六百零八場，參加競賽的本港球員二千二百八十人。由去年七月至本年七月的三次訓練工作，受訓球員則為一千八百七十六人。

本港的籃球比賽，包括祇限籃聯屬會參加的聯賽及銀牌，非屬會亦可參加的青少年籃球賽則有第一屆「市政局盃」及第二屆「市政局盾」。目前第二屆「市政局盃」正在進行中，何鴻鑾盃亦將於八月下旬開始，但該兩項比賽，已列入籃聯一九七五至七六年度工作範圍。

由香港業餘籃球聯會主辦的聯賽，上屆有八十三隊參加，包括男子甲一組及甲二組各八隊，乙組

人。銀牌複式淘汰賽，雖亦以屬會球隊為限，但參加聯賽球隊是否參與銀牌比賽，可作自由選擇，因此報名參加男子組銀牌賽球隊為廿三隊，女子組十三隊，各隊出賽球員亦以聯賽註冊球員為限。籃聯主辦的兩次屬會之比賽，聯賽為二百五十七場，銀牌賽六十九場，兩項比賽合計為三百廿六場，連同三場頒獎表演賽及一場體育節表演賽，則為會內之比賽三百三十場。

「市政局盃」及「市政局盾」籃球賽，由籃

日結束，此項比賽在使青少年在暑假期內參加籃球活動，上屆參加比賽之男子隊三十六隊，球員四百三十二人，女子隊十七隊，球員二百零四人，合計為五十三隊，球員六百三十六人。全部比賽一百四十八場，至於本年度舉辦的第二屆「市政局盃」籃球賽，男子組增至四十二隊，女子組則仍為十七隊，於本月二十日開賽，因比賽仍在進行中，籃聯亦列為下年度工作，至於去年十一月舉辦之第二屆「市政局盾」男女子籃球淘汰賽，

子青少年籃球賽二百零一場，參加人數為一千二百九十六人。

上述兩類的四項本港籃球比賽，全部為五百三十一場，參加比賽球員為二千五百八十人。

外隊來港的比賽，較以往為增加，一九七四至七五年度籃聯主辦外隊訪港的比賽為五十六場，此外，去年十一月曾舉辦四角籃球邀請賽六場。本年一月舉辦的六角籃球賽則為十五場，連兩次邀請賽廿一場，則為有關外隊在港的比賽已達到七十七場，由於外來球隊賽事增加，上屆籃聯在一個年度內，全部球賽為六百零八場。

關於籃球訓練方面，籃聯上屆先後展開三次訓練工作，與教育司署合辦之學生球員訓練班，受訓者為一百七十人，去年九月所舉辦之訓練班，受訓甲組球員一百二十人，乙組五百人，女子球員一百八十人，教育學院學生三百人，青少年學生一百五十八人，合計為一千二百七十八人，本年與

亞洲分齡泳女子組
我國許玉雲有佳作

【漢城二十八日中央社電】中華民國選手許玉雲，今天參加十七歲級少女組四百公尺混合式泳賽，以五分二十七秒五的成績贏得冠軍。許玉雲今天的成績打破其本人在一九七三年曼谷亞洲分齡泳賽中五分二十九秒五五的紀錄。這是許玉雲在此次比賽中所贏得的第二面金牌。

第二名是菲律賓選手戴亞諾，成績五分四十二秒九四，第三名是日本選手加治紫子，成績五分四十五秒八。

中華民國選手黃英哲，在少男組四百公尺混合式泳賽中，以五分十八秒零二，贏得一面銀牌，第一名是菲律賓選手包，傑，成績五分零四秒一五，第三名是韓國選手鄭福光，成績五分十九秒五八。

另一位中華民國選手羅祥騎，在少男兩百公尺仰式泳賽中，以兩分三十九秒零一，名列第五。

中華民國游泳選手許玉雲，今天在少女組二百公尺仰泳中，以二分三十七秒八〇的成績贏得冠軍。第二名日本選手大西滿都子，成績二分四十三秒三二。第三名馬來西亞的譚維安，成績二分四十四秒一〇。

中華民國選手楊國瑞，在少男組二百公尺仰泳中，以二分三十三秒七九成績，名列第四。冠軍是菲律賓的羅沙瑞奧，成績二分十六秒二八，打破他自己在一九七四年於馬尼剌所創二分十七秒二〇最佳紀錄。第二名日本的琪岸昌化，成績二分二十八秒三四。第三名馬來西亞的林維松，成績二分三十三秒四九。

中華民國選手周明慧，在少女組一百公尺俯泳中，以一分四十九秒四七的成績，名列第五，冠軍是韓國的李亨子，成績一分二十五秒一三，第三名星加坡的陳萬迪，成績一分三十八秒〇二。第一名和第二名都打破日本選手加藤澤子在一九七三年于曼谷所創一分二十八秒五亞洲分齡游泳賽最佳紀錄。

中華民國選手許玉雲今天在少女組一百公尺自由式中，以一分〇三秒九五的成績，贏得她第三面金牌。第二名是日本的西鳥圭子，成績一分〇四秒。第三名以色列的海斯勒，成績一分〇六秒二八。

中華民國選手趙光遠，在少男組一百公尺自由式中，以五十七秒九五的成績贏得銀牌。冠軍是以色列的柯曼，成績五十七秒二八。第三名菲律賓的羅沙瑞奧，成績五十八秒二三。

中華民國選手林佳立，在少男組二百公尺仰泳中以二分五十一秒四六的成績，名列第三。冠軍是日本的毛受義雄，成績二分三十四秒二六。第二名是星加坡的甘恩，成績二分四十三秒五六。

中華民國游泳選手江文瑛，今天在少女組二百公尺自由式中，以二分二十秒五六的成績，贏得她第二面金牌，她在第一天八百公尺自由式中，以十分零秒七一的成績，贏得她第一面金牌。

市政局盃籃球賽
今在修頓演四仗

籃聯與市政局合辦之第二屆「市政局盃」青年籃球賽，今日有四場男子組比賽在灣仔修頓露天場舉行，B組兩場排在露天B場，下午七時少青對伊寧，八時新進對青年歸主。露天D場的兩場為C組賽事，七時均安對凱聲。八時青友對傑志。今天四場均安與凱聲之戰，均安志在爭取再捷，預料亦可佔贏面較高。

九龍城民政區青年活動聯會主辦之禁毒盃籃球賽，昨日有六場在何文田邨球場舉行，監光獲得三捷，已穩獲決賽權，成為最先進入六強的一隊，聖方濟及國青A昨亦分別奏凱，爭取決賽權之機會提高，昨日六場戰果如下：

監光勝國青B五十比三十，聖方濟勝奕破三十九比三十四，國青A勝嘉利樂三十六比廿七，自由勝躍星四十六比三十九，朝暉勝宜道廿四比十，旭暉勝曙光三十八比三十二。

華協會長主席連任
排聯退會人選押後

香港中華業餘體育協會，於昨日下午六時假座中環金寶酒樓舉行一九七五至七六年度會員代表大會，改選新職員，正副會長及主席均蟬聯。兩個副主席之中有一人任期已滿三屆，故須另選。（總幹事亦有同樣情形），因而華協大部份職員均為蟬聯，其中僅有少數職位調動或改變。

會員代表大會首先召開，通過上年度同人大會及特別同人大會議決案，通過財政報告後，選舉正副會長，選出會長何壘陵、副會長顏雄章、潘永定。繼聘定馬炎章為核數師。

執委會第一次會議旋亦舉行，選出執委會職員，陳富良當選蟬聯主席，上屆副主席兩人，陳孝池已任職三屆，故依章已不能連任，結果選出鄧伯榮，羅鼎泉副為主席，上屆總幹事胡祖堅亦已連任三屆，結果劉金麟當選總幹事，胡祖堅為司庫，關於各部主任，足球部主任由華人足球聯會担任，籃球部主任則由香港業餘籃球聯會担任，游泳部主任為香港中華業餘游泳聯會，排球聯會來函暫不加入，手球總會則是非常會員，因此，排球及手球兩部主任人選暫時保留，待下次會議討論，田徑部主任彭中，桌球部主任程寶姿，音樂主任劉駒明，國術部主任陳聯福，至七時散會。

中華業餘體育協會，昨舉行週年同人大會，並進行改選。圖為各當選者合照。（李就攝）

暑期馬經
馬跨驪疏操反覆
滿利駒超第六班

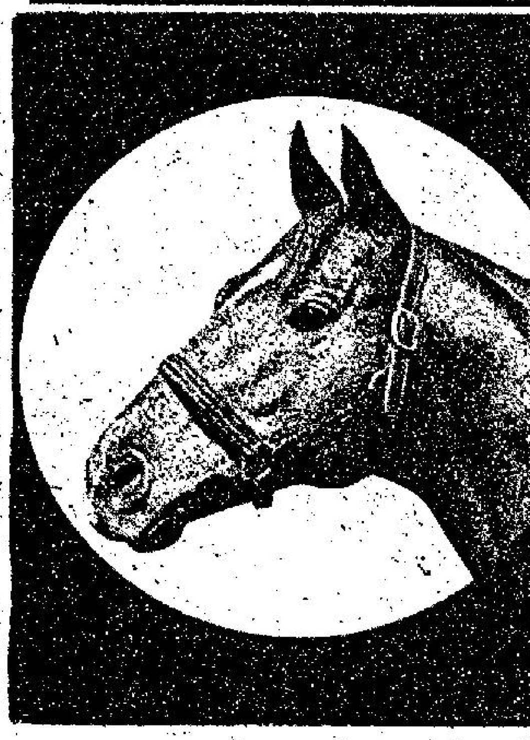

舊馬新評　馬士

馬跨驪 為七二年度馬，隸米高凡馬房，高十五掌二，來季馬齡七歲。本季出賽過六次，全未上名。脾氣相當劣，雖馬狀態長期處低沉，近期表現連前傲速度已消失，照計馬齡不算長，而健康亦無大問題，祗要能發回佳態，在第六班應有機會出頭，本季見早課甚少試跑，如能受得操則不難在沙地中贏馬。場地性能宜軟地，性能偏短途。

滿利駒 為七四年度馬，隸李殿林馬房，高十五掌三，來季馬齡五歲。本季出賽過八次，勝出頭馬兩次，亞軍兩次。此駒新馬時在吳庭按兵不動，所以全未上過名，所以編入較低班次。本季初期表現仍平常，季中轉入殿庭即有脫胎換骨之演出，居第六班肯定為超級份子，路程以一二三五公尺及一六五〇公尺較佳，沙地亦可跑，用莊基達亦騎出高水準。

明龍泉 為七五年度馬，隸李殿林馬房，高十五掌三，來季馬齡六歲。本季出賽過七次，勝出頭馬一次。此駒質素平庸，季初得久休之利一出即勝，及後已再無上名，演出相當反覆，且有縮耳毛病，奮門心平常，居第六班雖然質新，但並不見佔利，除非有十足勇態，否則不宜熟揀，路程仍以中長途較合腳法。場地性能宜乾地。

晨運 為七二年度馬，隸布朗馬房，高十六掌，來季馬齡七歲。本季出賽過六次，勝出頭馬一次，亞軍一次及季軍兩次。本季轉入布朗馬房後，雖然出賽次數不多，但上名率甚高，連番在沙地中搏殺失手，及至最後一仗用羅國洲贏回一仗，本身台型十足，祗不過在吳庭時操練閃縮，影響進度，始能保養得宜，來季仍有追搏價值。場地性能軟地可跑。

好愉快夠第二班
來季有出頭機會

好愉快自從前年晉期班次總調整，可說得是無端升上第二班後，經過去一季來表現，已由班次有懷疑而轉變到証明足夠第二班可勝了。

最主要的就是以季末最後一仗表現去推算，假如此次不是改期出賽，我相信牠已很有可能就在此仗勝出，因為牠此次在未改期原定出賽期之前，最後試跑一課已顯示回復有足夠勇態。但在改期之後，竟似洩氣了，到出賽前一天加多一課踱步功夫，然後再見神氣較佳，於是第二次由白禮棣騎跑一八〇〇公尺卽能力追金伯爵，祇映相以短馬頭敗得第二。而跑第三名之護多寶，與牠相差已有大半馬位。故倘不是改期出賽，以早一週最後試跑一課所見狀態之勇，豈不是已有機會擊敗金伯爵而勝。

再從本季來表現推算，好愉快之最佳路程，亦將仍係一八〇〇公尺，而且與白禮棣更係最為合拍者，且看早在過去一季初期，於去年十二月廿一日已曾由白禮棣騎過一次出一二三五公尺，雖然祇係跑到第五，但該場是由同庭之虎驃拼得第二，好愉快跑第五與頭馬四蹄飛距離，亦不過三個多馬位，與上名第二之虎驃相差不過一馬位而已，則該賽表現，本身亦已質不弱，且白禮棣騎過這一次之後，可能亦已心中有數。

其所以一度懷疑牠在第二班次有疑問者，祇是經過上述一場演出之後，其後再出多次屢易配搭，亦未再有接近表現而已。但看季末最後一仗由白禮棣排一八〇〇公尺能憑後上力追一早領出之金伯爵，不過映相以短馬頭僅敗，則起碼亦已說明牠的實力比得上金伯爵而不遜於獲多寶了，如此亦即已表示在第二班夠贏，關鍵祇在於狀態如何，是否有足夠狀態支持而已。故下季如見賽前操好，有勇態，有機會再由白禮棣上陣，便要特別留意之。相信總有機會在第二班勝出哩。

·欄邊客·

白麗夫人緩進
演出時價不同

白麗夫人雖然傳說在腳的健康上不大健全，但看過去一季尚能經常出賽，且在易庭之後，在早課裡每更有好感，則健康上應該無碍，其所以易主易庭之後，尚未有功者，可能祇是未遇適當時機，亦不求急攻近利而已。但因此而降入第四班，大佔便宜了，則踏入下一季，便有可能急於求勝，先贏回一次，然後再作打算，於是便不妨特別留意。

此駒在對上一季曾在第三班贏過一二三五公尺，跑出一分十六秒四，拚二二三〇公尺，亦曾得第二，以一頭僅敗於傳眞衛星，跑出時間二分廿四秒二〇升至上第二班後，亦曾在一二三五公尺路程跑到第三，以兩馬位敗於當時同廄之鑽滿谷。鑽滿谷跑出時間一分十四秒九，則白麗夫人卽亦已跑到一分十五秒三，是為其當好的一年。至過去的一季雖然已未再贏馬，但在第二班季初仍得過一二三五公尺第三，其後在一六五〇公尺及一二三五公尺兩項路程再跑過第四，與頭馬距離都不大。至降回第三班後，由嘉華達出一六五〇公尺，雖然僅得第五，但與頭馬神算子距離不過兩個半馬位，亦卽已頗為接近。

隨後易主轉入李殿林馬房，雖然出過三次不上名。但曾在一六五〇公尺路程快放完三段入直路然後洩氣，已顯出色。至季末最後一仗出一六五〇公尺，雖仍敗落，但在起步落後，沿途隨後之下，末段衝上與上名馬接近，亦已顯有勁。故憑出賽表現推測，健康上應已無問題。今降下第四班，既佔便宜，且經過一季無功，下季在有利班次，卽會急於替牠勝回一仗，跑一六

四方八面
白禮棣另有去處
下季與白頭吳合作

當歇暑一開始我們卽聽到殿庭與白禮棣分手。白禮棣在本港策騎演出，搏殺相當準繩，本屬為練馬師必須延攬之目的。為什麼李殿林這位足智多謀者要放棄他？其中原因，如果閣下係老馬迷而曾經輸過的，當然心知肚明，因此亦不必解釋了。

照我個人所見，近數季內，外籍騎師到港演出觀察，白禮棣係有特殊進步之一員。要贏的馬，他贏得十分巧妙。老經驗的蘭尼固然是世界聞名的好，但有時仍不如老白。

然則下季老白在港去路是那裡？圈內人士已透露：「吳志林決定延攬此君，且作主帥。」

以往吳庭都倚重鄭棣池。但池仔到了現在，因年齡的關係，技術之進展已受限制，且亦有意改向練馬工作進展。白頭吳卽須另搵好手拍檔。白禮棣雖然是多「計」之人，白頭吳更屬控制有方的「統帥」，「你睇通我，我亦睇通你。」彼此不可以欺，於是彼此可以合作。

所以，白頭吳與白禮棣將來之合作，亦使人入信也。

·曹覇·

1975年新馬典　張基　（四二）

第五班　辣椒仔　MINI PEP　烙印號：H16

棕色　雄性　四歲　高十四掌三　莊布朗廄　馬主：唐天燊及郭文藻

血系：JACK KETCH（同：賀相逢）—CHEIANE

在港出賽成績

次	班別	路程	場地	負磅	騎師	出馬	時速	入圍馬
104	新	975	慢	135	魏	12	1.02.7	迅雷　功夫　快樂武士
130	新	1800	快	135	魏	8	1.56.0	新旺　大金鑛　福伯
146	新	975	軟	127	魏	11	1.00.7	天皇星　生龍活虎　粉紅鑽石
209	B	1650	好	130	嘉	14	1.46.7	高鋒　良馬　△△
257	B	1235	慢	128	嘉	12	1.22.7	丁財兩旺　得利　福源

評語

身裁不高，臂肌圓厚，催騎下反應不俗，性能估計，由一二三五至千八公尺均合。年歲尚稚有進步是意中事，季中左右，可望在理想路程內取勝。

場地性能：快地較佳。　共得奬金：2，125元

第五班　金山　MOUNT GOLD　烙印號：H9

栗色　雄性　五歲　高十五掌三　沈保廄　馬主：董福康

血系：DARK KNIGHT—PIED PIPER

在港出賽成績

次	班別	路程	場地	負磅	騎師	出馬	時速	入圍馬
88	新	1650	軟	135	大	14	1.47.4	氣功　錦鯉　神鷄
123	新	1800	好	135	夏	13	1.57.3	易贏　紀錄日　教父

評語

腳高身短，跑姿畧帶硬性，從型格評價，似屬長優於短的馬。季內上陣不多，但以晨課印象，編中班亦見恰可，操練加緊後便要留神。

場地性能：軟路亦宜。　未得奬金

晨市賣盤轉增

昨日十種漲幅最大股票

昨日十種跌幅最大股票

昨日十種成交最多股票

本報獨家報導 加拿大黃金期貨市價

加拿大溫尼伯黃金最近期貨收盤：
週一每安士成 169·10
前市每安士報 166·60 （上昇2·50美元）
美國紐約週一收市價：
169·90美元（上昇2·40美元）
倫敦金價收市後掛牌：

×週一每安士買入價	×週一每安士賣出價×
166·80美元	167·80美元
前市每安士買入價	前市每安士賣出價
166·00美元	166·75美元
（上昇0·80美元）	（上昇1·05美元）

貨價穩定式樣美觀 本港五金製造業前景佳

今年金屬製品產銷活躍，主要原因是貨價穩定和以日新月異的產品，去吸引海外買家。

據此間商人指出，由於原料價格和工資正常的利好因素，本港五金製造業，在亞洲區獨佔鰲頭，最近一個月接入海外的訂單，比過去六個月來都多。

鐵片和鐵線的價格，維持去年的水平，電鍍板的價格，亦相當平穩，在防水和美觀價值來說，五金製造業的產銷就十分有利。

另一因素刺激產銷活躍的原因，是買家對新產品感到興趣，特別是在設計方面，模仿西方古老的建築物，如早年美國獨立大樓，使銷路顯得旺盛。

美國是港製五金的最大出口市場，據統計顯示，約百分之七十至九十的五金製品是輸去美國；而加拿大、澳洲、南非等國家均保持訂購，

歐洲最近減少向本港訂購此類製品，據了解，是由於貨運價格上漲影响，目前運往歐洲的運費，是美國的兩倍。因此，若干歐洲買家認為五金製品太「美國化」，難怪的，美國是這類貨品的大主顧。

據此間洋行人士說，歐洲買家最初很樂意向本港訂購五金製品，但由於運費比諸美國和加拿大多出百分之十七，使他們的興趣大減。比方，賣貨給美國和加拿大的約值三點六美元，而賣貨給歐洲則要四點二五。美元

又說，美國買家購入該廠百分之八十五的家庭裝飾鐵器，就今年首四個月內，營業額已很理想，貨值二萬四千美元，預料今年內共銷六萬美元，比去年的五萬元，增加一萬美元。（夏明）

今日上午股市走勢

晨市賣盤轉增 行情全面低順

在外圍情況築好瓦見，而中東局勢又因以色列與聯合國的爭論而惹起新的危機之後，股市今晨因而再承昨市的低而疲弱，開市之初，雖然因英股的上揚，而出現一小段的穩好，但未幾即在賣盤增加的情況下而徐徐低挫，中段時間一度低挫頗大，部份股份下跌幅度更為凌厲，直至收市大部份股份俱見企於低價位上，交投額則因賣盤的轉增而略多，四會整個上午交投額，約達一千七百萬元左右。

市內經驗人士指出，大市今晨的再度低挫，主要是人心不穩，受外來消息所影响，其中最主要仍是恐慌中東戰火的重燃，尤其次，利率的回升可能性，亦引起市場內買家的警手，近日拆息已見逐步回升，而外圍息率亦在上揚之中，本港銀行息率是否會提高，在目前仍未發悉端倪，更未獲銀行界的消息，但在世界各地銀行利率都見上升之後，本港情況仍不會獨低的，祇不過是提高的時間問題而已，在這兩項問題之陰影下，大市暫時實在不易有較佳的進展。

在今晨的交投中，滙豐銀行即成十五元六角，而後即見徐徐低順，而終以低價十五元三角收市，怡和初成廿二元四角，平上日收市價，但終以廿二元二角低價位收市，和記跌幅更大，開市之初雖然見攀上二元，但終無法穩守，而終再被二元關，最低一度以一元九二易手，而終成一元九五收市，會德豐初成三元六二五，較上日收市價升一價位，而終以三元五五收市。

置地初成六元八角，後以六元七五交投，收市亦僅成此價位，平於上日收市價。煤氣見成十七元半。港燈則見上落於三元七七五與三元六七五之間，收市成三元七角。九巴則成四元九二五與四元八七五。九倉初成十一元六角，最低見成十一元三角，而終以十一元四角收市。青泥初成十五元三角，而終以十五元收市，較上日低二角。新世界則見由一元二八低至一元二六收市。

恒生中午指數 三一四·九六 跌二·〇三

遠東中午指數 一五六二·〇五 跌一一·七一

金銀指數

綜合指數 二七·四〇 跌〇·〇九
金指數 二七·八六 跌〇·〇五
銀指數 二七·九三 跌〇·二六

四家証券交易所 上午成交總額

金銀：五、五四〇、〇〇〇元
九龍：三、九〇〇、〇〇〇元
香港：四、二〇〇、〇〇〇元
遠東：七、三五〇、〇〇〇元

（昨日指數）
恒生：三一六·九九 跌二·六五
遠東：一五七三·七六 跌一七·六〇
金銀：（綜）二七·四九 跌〇·二五
（金）二七·九一 跌〇·二二
（銀）二八·一九 跌〇·三三

昨日十種漲幅最大股票

股票	前收市價	昨日收市價	漲幅百分率
夏香	〇·三六	〇·四〇	一一·一一
大信	〇·三〇	〇·三三	一〇·〇〇
梅眞尼	〇·二五	〇·二七	八·〇〇
正德	〇·二七	〇·二八	三·七〇
裕泰針織	一·五〇	一·五五	三·三三
四海	一·〇八	一·一一	二·七八
依時製衣	一·八五	一·九〇	二·七〇
金山	〇·四二	〇·四三	二·三八
隆道	六·六五	六·八〇	二·二六
恒隆	二·六〇	二·六五	一·九二

昨日十種跌幅最大股票

股票	前收市價	昨日收市價	跌幅百分率
模演	〇·三三	〇·三〇	九·〇九
山帝國	〇·三二	〇·三〇	六·二五
廣聯	〇·四九	〇·四六	六·一二
高富	〇·五一	〇·四八	五·八八
聯邦B	〇·三四	〇·三二	五·八八
亨隆	〇·七四	〇·七〇	五·四一
橡膠信託	一·六四	一·五六	四·八八
大寶	〇·三三	〇·三一五	四·五五
仁孚	〇·九七	〇·九三	四·一二
美漢	〇·七三	〇·七〇	四·一一

昨日十種成交最多股票

股票	成交股數
非立斯	六二八，〇〇〇
和記	六一八，八五二
港燈	五二九，九八五
永泰	四三五，〇〇〇
煤氣	四三一，〇〇〇
新鴻基地產	三九二，〇〇〇
新世界	三九一，三〇〇
大寶	三四六，〇〇〇
置地	三四四，九〇〇
華光地產	二七八，〇〇〇

倫敦股升七點八 收市二一九四點五

【倫敦廿八日美聯社電】星期一倫敦股市上揚，主要是政府債券表現堅挺所牽動。金融時報卅種工業平均指數升七點八，收市二一九四點五。

政府債券上揚，因英國銀行提高最優惠利率，由一分升至一分一厘水平。

其他股票交投淡靜，卜內門和比時客告回揚。

金礦股隨金價上揚，石油股下跌。

美國內政部調查報告指出 世界各國產油數量 蘇俄首位美國居次

美國內政部的數字昨日顯示，蘇俄首次在產油量方面擊敗美國，並使美國在世界產油國名單上屈居第二位。

美國去年的石油產量下跌了百分之四點八，從前一年的卅三億六千萬桶下跌到卅一億九千九百萬桶。反之，蘇俄的石油產量則上升了百分之九，從卅億九千四百萬桶上升到卅三億七千三百萬桶。

世界石油總產量則比一九七三年僅增加零點百分之七：即從二百零三億六千七百萬桶增加到二百零五億一千八百萬桶。

內政部發表的各國石油產量詳細數字如下（以百萬桶為單位以及七三年與七四年之間的增減百分率）：

	七四年	七三年	增減百分率
一、蘇俄	三，三七三	三，〇九四	增加九·〇
二、美國	三，一九九	三，三六〇	減少四·八
三、沙地阿拉伯	二，九九六	二，六七七	增十一·九
四、伊朗	二，二二〇	二，一三九	增三·三
五、委內瑞拉	一，〇八六	一，二二八	減十一·六
六、科威特	八三〇	一，〇〇七	減十七·五
七、尼日利亞	八二九	七四九	增九·八
八、伊拉克	六七九	七三六	減七·七
九、加拿大	六一六	六四八	減四·九
十、阿拉伯酋長國聯邦	六一六	五五九	增十·二
十一、利比亞	五五五	七九三	減卅·一
十二、印尼	五〇一	四八八	增二·七
十三、阿爾及利亞	三七二	四〇〇	減六·九
十四、墨西哥	二三八	一九一	增廿四·四

共產國家石油總產量為卅九億九千五百萬桶，增加百分之十點九。非洲總產量為十九億九千四百萬桶，下跌百分之七點七。北美總產量為四十億五千四百萬桶，減少百分之三點五。拉丁美洲總產量為十五億五千三百萬桶，減少百分之八點三。亞洲與大洋洲實際上則保持不變。總產量為八億一千八百萬桶。中東總產量則由七十七億四千四百萬桶增加到七十九億五千八百萬桶，增加了百分之二點八。

聯系經濟版

設立商品交易所 對本港未必急需 工業界聞人龐鼎元分析

引起爭論的商品期貨交易所的問題，明日將在立法局再辯論。部分人士認為商品期貨交易所的設立，有助本港成為遠東的金融中心，更有助本港工商業妥為安排一般國際性商品的供應。但反對設立商品期貨交易所的議員及若干工業界首腦人士，表示對本港工商業不但不會帶來較大利益，反為產生不良效果。

工商業鉅子龐鼎元亦持反對意見，他說：第一、香港已成為工業城市，糧食、生活必需品及工業生產所需的原料供應，都可以作有計劃輸入，似不必靠商品期貨交易所作媒介。

第二、商品期貨交易所，無可否認具有投機買賣性質，因此，可能造成少數人的利益，而令大多數參加期貨買賣的工商人士受到損失。

第三、商品期貨交易所設立後，無形中將原有的一部分貿易商消滅。

第四、香港大多數工商人士目前尚未有深刻認識商品期貨交易的正確性，如果盲目跟風而作投機買賣，勢必重蹈過去三年間股票市場投機失敗的慘痛。

第五、香港是目前唯一國際性自由商埠，商品期貨買賣，很容易受到海外大財團投機家所操縱。

龐氏強調：他並非認定香港不能設立商品期貨交易所，須知對大多數人有利的設施，就應該迅速推行，倘若只為少數人利益，而對大多數人有損害之舉，則希望香港政府及立法局議員諸公鄭重考慮，審慎研究。

東京股市走勢疲弱 指數跌破四千三百

東京股市昨日走勢疲弱，成交量退縮至今年來最低水平。分析家認為股市市場內缺乏利好因素為股市下跌主因。此外道瓊斯平均指數跌破四千三百心理支持線，使投資者信心減弱。大多數股票都以低價位收市。較活躍股票有大和屋建設、東海電極、加藤製作及奧林匹克光學等。道瓊斯平均指數收市時為四二九〇點九六，比上星期六下跌二三點五八，新市場指數為三一五點七九，下跌一點〇六，全日成交祇得六千五百萬股。

昨日四家交易所

上午成交總額：一千四百三十萬元
下午成交總額：一千二百七十七萬元
全日成交總額：二千七百零七萬元

煤氣呼籲勿拋股份 刻正研究港燈建議

香港中華煤氣公司董事會，對香港電燈公司之正式收購建議已作出反應，籲請其股東拒絕港燈之建議，切勿拋售煤氣公司股份。

煤氣公司董事會主席利銘澤稱：「本公司董事會與財務顧問寶源投資有限公司一致認為各股東為其利益着想，不應接納該建議。本公司今日已發出告股東書，明日將在若干報紙發表通告，我們現正研究港燈之建議書，希望本週末即能予以詳細答覆。」

煤氣公司董事指出，港燈公司之正式建議與原先提出之收購建議相比並無新內容。煤氣公司鑒於該公司之盈利情況及發展前景已斷然拒絕港燈初次提出之收購建議。

今晨銀行拆息 落回一厘水平

【本報訊】今晨銀行同業拆息仍上落在一厘水平，交投平平。據銀行人士指出，拆息率在這個水平浮沉，顯示一般需求不多，預料後市變化甚微。

美股動態 利淡消息壓力 美股市況續挫

【紐約廿八日美聯社電】星期一紐約股市大幅度下跌，受通貨膨脹和銀行利率趨升的壓力影響。

杜鐘斯卅種工業平均指數於過去八日來下跌四七點七二，而收市前半小時跌六點，紐約證券交易所的下跌股數與上升股數是七比二，交投淡靜。

是日銀行對商業最優惠貸款率普遍提高零點二五厘，升至七厘半水平，據經紀分析，投資者預料下月初政府公佈七月份批發物價指數可能上升，因為白宮經濟專家分析的數字顯示，穀物價格大幅度上升影響。

杜鐘斯卅種工業平均指數跌六點二六，收市八二七點八三，九日來共跌了五十三點九八。

紐約證券交易所的一千七百八十七種股票中，下跌股佔一千零七十七種，上升股數佔三百五十八種。

成交總額一千四百八十五萬股。

紐約證券交易所普通股綜合指數跌零點三六，收市四七點五一。

紐約證券交易所成交最活躍股票：

股票	收市價
斯露	一六·〇〇
告士丹圖	一八·五〇
保麗萊	三八·三七五
德士古	二六·一二五
五洲石油	六三·三七五
國民半導體電子	三七·〇〇
綠拔	六三·一二五
包斯紙廠	二二·二五
美國電報電話	四九·一二五
南方公司	一三·五〇

美國股票走勢指數

【紐約廿八日美聯社電】美國股票走勢指數：

種類	開市	收市	即日收市比較
工業股	八三三·〇七	八二七·八三	跌六·二六
交通股	一六〇·六四	一六〇·二三	跌〇·九九
公共事業	八〇·〇四	七九·五〇	跌〇·六一
其他股	二五二·〇七	二五〇·六六	跌一·八一

六月份銀行總存款 逾三百四十一億元 放款總額二百四十三億餘

銀行業監理處昨日發表六月份的銀行業統計數字修訂表。該月份內，本港銀行存款總額為三百四十一億三千五百萬元，本港放款總額為二百四十三億零九百萬元，外地放款額為八十二億五千七百萬元，存入外地銀行之定期存款為十九億一千四百萬元。根據銀行條例計算的每月銀行一般流動情況為百分之四十八點二六。

以下為六月份銀行業務統計表：（領有牌照之銀行）

		（七十四）（以百萬元計）
負債		
一、存款＊		三四，一三五
二、欠外地銀行額		一八，二四三
三、其他負債		七，二五五
負債總額		五九，六三三
資產		
一、現金		六〇〇
二、外地銀行欠款額		一九，三八九
(一)即期或短期可提取款項	一七，四七五	
(二)定期存款	一，九一四	
三、放款		三二，五六六
(一)本港	二四，三〇九	
(二)外地	八，二五七	
四、投資		二，五六四
(一)本港	二，五一二	
(二)外地	五二	
五、其他資產		四，五一四
(一)本港	三，二七五	
(二)外地	一，二三九	
資產總額		五九，六三三
六月份銀行一般流動情況		百分之四十八點二六
＊活期		九，〇七〇
定期		一三，三九六
儲蓄		一一，六六九
		總數三四，一三五

各地黃金收市價格

【倫敦廿八日美聯社電】星期一各地黃金收市價（每安士以美元計）：倫敦：一六七·二；巴黎：一七二·二六；法蘭克福：一六六·二；蘇黎世：一六六·二；香港：一六三·六六；貝魯特：每公斤五六三〇·三。

上午金融行情表

七月廿九日（星期二）
（九九K金價）
開市 1001.0　收市 1003.0
最高 1004.0　最低 1001.0
（去息七角正）

（美鈔）
最高 5·034
最低 5·024
（美電）
最高 5·050
最低 5·045

（雜幣）

日元（每萬計）	169·00
台幣（每千計）	134·00
菲幣（每元計）	0·66
星加坡大紙（每元計）	2·02
星加坡細紙（每元計）	2·01
勞啤（每百計）	48·00
西德馬克（每百計）	195·50
法國法郎（每百計）	114·00
瑞士法郎（每百計）	185·00
荷蘭（每百計）	188·00
加拿大紙（每元計）	4·88
澳洲元（每元計）	6·51
正鎊（每鎊計）	11·15
葡幣（每元計）	0·91

（歐洲金價）
倫敦金價（每安士計） 167·00美元（昇七角半）
瑞士金價（每安士出價計） 167·50美元（昇七角半）
巴黎金價（每安士計） 172·28美元（昇九角七仙）

（英鎊）
倫敦轉讓鎊（每鎊計） 2·1760美元（縮兩錢五厘）
美國告老士（每鎊計） 2·1750美元（縮六錢五厘）

外圍金價冉冉上揚 美電鈔硬英鎊續跌 去息七角正尾盤成一〇〇三

【本報訊】週一外圍行情，金價方面：倫敦報一六七·〇美元（昇七角半），瑞士入價報一六六·五〇美元，出價報一六七·五〇美元（昇七角半），巴黎報一七二·二八美元（昇九角一仙）。加拿大期貨報一六九·一〇美元（昇兩元半），美國紐約報一六九·九〇美元（昇兩元四角）。英鎊方面：倫敦轉讓鎊報二·一七六〇美元（縮兩錢五厘），美國告老士報二·一七五〇美元（縮六錢五厘）。

歐洲金價週一市是穩步上揚，買家仍見信心，倫敦金價頭盤昇五角，報一六六·七五美元，中盤再昇兩角半，報一六七·〇美元，中盤掛出後造價入價報一六六·八〇美元，出價報一六七·八〇美元；前市中盤掛出後造價入價報一六六·〇〇美元，出價報一六六·七五美元，實則上入價報比前市昇八角，出價昇一元零五仙。英鎊仍弱，美元扳昇。

本港金市，昨日尾盤為九九三·九，今晨開市報一〇〇一·〇，最高報一〇〇四·〇，最低報一〇〇一·〇，收市價一〇〇三·〇；息價訂去息七角正，上牌現貨交收共一千三百両，公價定一〇〇二·五。

美鈔續昇，大鈔報五·〇三四，普鈔報五·〇二四；美電最高報五·〇五〇，最低報五·〇四五。

日元微昇，大紙報一六九·〇，細紙報一六八·〇；台幣報一三四·〇；西德馬克報一九五·五，法國法郎報一一四·〇；瑞士法郎報一八五·〇；荷蘭報一八八·〇。

工商晚報上午股票成交報價表

工商晚報上午股票成交報價表

類別	股票名稱	最高價	最低價	收市價
銀行·保險	滙豐銀行	15.60	15.30	15.30
	恒生銀行			
	海外信託銀行	2.625	2.60	2.60
	大華銀行			
	友聯銀行	3.95	3.925	3.90
	永安人壽			
航業及倉塲	會德豐船務（A）			2.90
	會德豐船務（B）			
	新世紀航業			
	萬邦航業			
	萬寶航業			
	亞洲航業	3.90	3.85	3.90
	華光航業			2.80
	東方貨櫃	1.83	1.80	1.80
	新海康			
	均益倉			6.50
	九龍倉	11.60	11.30	11.40
	安全貨倉			0.70
	太古（A）			6.60
	太古（B）			1.25
	黃埔船塢	5.75	5.70	5.70
公用事業	油蔴地小輪			
	香港電燈	3.775	3.675	3.70
	九龍電燈	15.10	15.00	15.00
	中華煤氣			17.50
	電話公司	17.50	17.30	17.30
	電車公司			
	九龍巴士	4.925	4.875	4.875
	中華巴士			
	會德豐（A）	3.625	3.525	3.55
	會德豐（細股）			
	恒隆	2.65	2.60	2.60
	信託公司（A）			2.10
工商投資	信託公司（B）			
	怡和	22.40	22.20	22.20
	怡和証券	7.60	7.55	7.55
	國泰股份			
	怡和實業			
	怡南			
	安達臣			0.82
	隆豐投資			
	太平洋			
	森那美			
	新英華			1.16
	仁孚	0.93	0.92	0.92
	船務投資			
	輝百美			
	利獲家			
	利獲家海外			
地產置業	置地公司	6.80	6.75	6.75
	高富置地			0.50
	亞洲置地			
	建煌新記			0.48
	博富臨			0.44
	大元置業			
	啓德置業			
	太古昌			1.10
	大信置業			
	深華			
	伊人置業			
	萬年置業			
	夏利文			
	合和地產	1.84	1.78	1.78
	新鴻基	3.425	3.375	3.375
	南太平洋			
	和記地產			4.20
地產置業	鷹君地產			
	嘉祐地產			
	華大地產			
	恒生工業地產			
	大昌地產			0.74
	兆安地產			0.80
	嘉年地產			3.30
	聯邦地產（A）			
	聯邦地產（B）			
	和豐地產			
	四海地產			1.11
	利安地產			
	大生地產	1.12	1.11	1.11
	萬生			0.40
	模漢置地			
	華光地產	0.58	0.57	0.57
	利豐地產			
	城都地產	2.675	2.65	2.65
建築	保華	2.725	2.70	2.725
	金門			
	青洲英坭（新股）	15.30	15.00	15.00
	港機工程			
	大亞石業			
	海港工程			
	熊谷組			
	信昌			
	安達臣			
企業發展	海底隧道			
	長江實業	4.25	4.20	4.20
	資光			4.00
	莊士發展			
	利興發展			
	泰盛發展	1.13	1.12	1.13
企業發展	世界發展			
	新世界發展	1.28	1.26	1.26
	聯興盛發展			
	遠東發展			0.85
	海南發展			
	香港發展			
	廣創興	0.84	0.83	0.83
	廣聯企業			
	聯合企業			
	和記企業	2.00	1.92	1.95
	太古實業A			
	太古實業B			
	偉大發展			
	新昌			12.40
	美漢			0.71
	金祐			
	明仁企業			
	捷聯企業	0.80	0.78	0.78
	順福企業			
	偉益置業			
	啓明建業			
	國際實業			
	周生生			0.56
酒店業	大酒店	7.20	7.10	7.10
	山帝國酒店			
	城市酒店	22.00	21.40	22.00
	永高酒店			
	海港公司	11.90	11.70	11.90
	美麗華酒店			
	百樂酒店			
	凱聯酒店			1.00
	南洋紗廠			
	南豐紗廠	3.95	3.90	3.90
紡織製衣	美豐織維			
	南聯和記			
	南聯實業			1.
	聯紡			
	會德豐紗廠			
	鱷魚恤			
	眞善美製衣			
	長江製衣			2.
	麗新製衣			
	香港毛紡			
	新馬製衣			7.
	梅眞尼			
百貨·酒樓及其他	永安			
	先施			
	瑞興			
	大新（公和）	2.075	2.025	2.0
	連卡佛（A）			
	連卡佛（B）			
	邵氏			
	星島報業			5.
	聯合橡膠			
	屈臣氏			
	立興	6.20	6.10	6.
	生力啤			9.
	九倉股權			
	新鴻基証券	1.55	1.53	1.
	非立斯	0.2075	0.205	0.2
	九燈股權			
	永泰	1.95	1.87	1.
	淘化大同			
	聯合汽水	0.315	0.31	0.
	大寶			1.
	明輝			

美停止土境基地活動 仍保持核武器控制權

【華沙廿八日路透社電】一個美國高級官員今天在此間說：美國將保持其在土耳其各基地核子武器的控制權，美國在土耳其的各項活動經已宣告停止。

據該個與福特總統旅行歐洲的官員說：現已明確決定那些武器繼續歸由美國所保管。

安卡拉政府，繼美國衆議院於去週拒絕放寬美國對土耳其軍火禁運之後，經已在一項報復行動中停止美、土兩國在那些基地的聯合活動。

該官員並透露，國務卿基辛格可能於下月恢復其在中東的穿梭外交政策，如果以色列與埃及對於在西奈達成一項新的隔軍協議的展望獲得改善的話。

【華盛頓廿八日法新社電】美國務院發言人今日說：美國願意與土耳其再談判一九六九年的防衛條約，但在新談判未舉行之前，將認爲這條約仍然有效。

他說：儘管土耳其於星期五決定廢棄這條約並下令停止土耳其國內美國基地的活動，但華盛頓還未向這土耳其的決定提出抗議，雖說這項決定違反一九六九年雙邊條約。

爲符合土耳其的願望，每一個基地的活動已告停止，這意味從這些基地監視蘇聯軍事調動的工作已經結束。

與此同時，巡迴大使麥克羅斯基今日與國會及白宮負責與國會聯絡的官員接觸，希望衆議院重新投票以贊成解除對土耳其的武器禁運。

美上月貿易數字 盈餘逾十七億元

美元在歐洲外滙市場地位加强

【華盛頓廿八日法新社電】商務部今日報導，美國的六月份貿易紀錄得十七億三千七百萬元盈餘。

這數字使本年迄今的盈餘累積至五十四億三千二百萬元，而去年上半年之貿易逆差則超過廿四億元。

這一種轉變的原因，部份由於原油輸入減少。六月份輸入的原油數量與五月的水平比較，減少百分之廿六點一，故石油輸入的帳單因而減少四億九千九百萬元。

六月份之出口總值爲八十六億九千一百五十萬元，而入口總值爲六十九億五千四百萬元。

上半年出口總值是五百廿三億二千三百萬元，比之去年同一時期跳升幾近六十億元。

自本年開始至今的入口總值爲四百六十八億九千零四十萬元，與去年同時期比較，上升不過四億五千萬元。

美國對外貿易地位之繼續復元已使福特政府大多數經濟學家出乎意料之外。

【倫敦廿六日路透社電】在傳出美國六月份有紀錄性貿易盈餘的消息之後，美元在歐洲外滙市場的地位大爲加强。

六月份的盈餘，意外地達到十七億三千七百萬元之巨。據業內人士說：因此觸發了衆多的買盤，尤其是來自歐洲的買盤。

美元對西德馬克價於收市時，上升百分之一有多，而達到二點五五馬克星期五日的買入價爲二點五二馬克，賣出價爲二點五三馬克。但後來於美國聯邦預算赤字大增的消息被宣佈時，美元價格稍爲回順至二點五四五〇馬克買入和二點五四七〇馬克賣出。

英鎊價位被美元扯高，收市時高升至六月十一日以來的最高點。英倫銀行的貶值率，已由星期五日收市時的百分之廿五點九，改善至百分之廿五點六。但英鎊對美元價則稍跌，而成二點一七二五。

自英國政府宣佈限制工資增加額以來，英鎊對歐洲大陸貨幣的比價即不斷回升。英倫銀行星期五宣佈把最低貸款利率由百分之十一提增至百分之十一，對于此種上升趨勢，也有幫助。

以埃立場均趨强硬 中東戰爭危機加深

【開羅二十八日路透社電】由於埃及和以色列對於一項臨時和平協議的立場顯已趨於强硬，此間今日認爲中東新戰事的危機已逐漸迫近。

以色列國防部長皮里斯今日發表聲明謂，以國最新臨時協議的建議是最後的建議，觀察家認爲這是對及早達成以色列在西奈進一步撤軍協議的展望一項新的挫折。

此間觀察家認爲，沙達總統昨日所發表埃及軍隊全面動員，進行二十四小時戒備的聲明，並非顯示中東局勢經已達到危險的程度。

埃及的公開立場已較爲强硬，事緣沙達總統曾宣佈他不理會談判的冒險是否失敗，并準備在必須情形下訴諸一戰。

【特拉維二十八日路透社電】以色列今日採取一項外交攻勢，來對抗阿剌伯將其逐出聯合國的努力。

以色列官員對驅逐以色列出聯合國的要求發表評論時說，此舉將阻礙一切達致中東解決辦法的努力，并將遭到以色列的反抗行動。該項要求是在康帕拉非洲團結組織會議上所擬定一項草議案中提出的。

美參院押後辯論 鷹式飛彈售約但

【華盛頓廿八日法新社電】福特總統與參議院，於今日同意把參議院辯論出售鷹式地對空飛彈給約但一案之日期押後舉行。

這一宗在建議中的交易爲國會之親以色列議員反對。觀察家曾預料政府在參議院之今日辯論中遭受失敗。

但參議院接到政府的請求後，同意把今日的辯論展期直至暑假後。

福特訪問華沙・紀念碑前獻花 美國總統福特在波蘭陸軍上校拉柏斯威（左）和華沙防衛司令奥里華准將陪同下，於本月二十八日前往華沙無名兵士紀念碑獻花。在兩國國歌高奏時，三人均肅立致敬。福特總統於當日抵達波蘭進行歷時兩天的訪問。

耗油國定期十月初 與產油國恢復會談

【巴黎廿八日路透社電】主要的工業國家今天同意，應準備於十月初，恢復與產油國及其他發展中國家間已告停頓的會談，如果對方也願意這樣做的話。

這是十八國國際能源局總裁會議的決定，這個國際能源局的大部份成員是西方的主要耗油國。

一位出席會議的高級代表對記者說：「自從能源局於本月初舉行最後一次能源會議以來，我們與產油國之間，曾有過多次的雙方會談。我認爲我們現在可以再次開始會談，日期可能是十月初。」

另一位代表說：「現在是要由產油國來作出決定了。」

這個能源局的下一次會議日期是九月十七至十八日，於聯合國特別會議舉行之後，便立即舉行。這次會談將是聯大特別會議的一項主要討論項目。

前南越傘兵部隊 正加强反共戰鬥

【華盛頓二十八日美聯社電】「美國新聞與世界報導」周刊於星期一說：華盛頓方面獲悉越南境內的反共游擊活動正在增加中。

該美國新聞雜誌於八月四日出版的一期說，最近的消息，報導有兩個瀕海地區的紅軍曾遭到砲擊和突擊，該兩個地區一個是在福綏省內，另一個則在海濱城市泳濆附近。一般相信，前南越傘兵進行那些襲擊。

美波領袖聯合聲明 全力促成歐洲和解

【華沙廿八日路透社電】美國和波蘭，今天矢言爲歐洲的軍事和解而工作，作爲於星期三日在赫爾辛基開幕的安全高峯會議所顯示的全面緩和的一部份。

福特總統於取道前往赫爾辛基途次，今天抵此作官式訪問。他與波蘭共黨領袖吉列克曾就此點發表聯合聲明。

該聲明說：兩國重視北約與華沙公約國之間在維也納舉行的會議，并表示願望在此等會談中獲得進展。

因赫爾辛基大會的促進和解而蒙受其益。本日的聯合聲明，是於福特總統與波蘭領袖們舉行全面會談後簽署的。

該聲明一再提及軍備。它說：迄今爲止，美俄所達成的限制核子武器的協議，已提供了進一步削減戰略武器的基礎。

福特和吉列克對於各國間對原料、能源和糧食等方面，都同意要有某種方式的合作。

他們並顯示美波之間的貿易將會大量增加，和

阻止建狄島基地案 美衆議院已予否決

【華盛頓廿八日路透社電】衆議院今日拒絕一份阻止撥款一千三百八十萬元來擴建美國在印度洋狄高加西亞島海軍設施的建議。

當參議院在其對於擴建這英屬海島一事之辯論接近投票表決的時候，衆議院否決這一份修正軍事建設法案的建議。

這項建議是由衆議員勒格特提出的。他說：美國在狄高加西亞島已耗費一億元，這數目比之蘇聯在索馬利亞柏柏拉海軍基地所用者多十倍。

軍火走私船自寮國進入泰國 泰國海軍巡邏艇巡邏湄公河時，在離谷夷北部約二百哩處，發現一艘軍火走私船非法從寮國越境進入泰國。

葡國總統將不出席芬京會議

【里斯本廿八日路透社電】一位總統發言人宣稱：葡萄牙總統哥斯達高美斯取消明日飛往赫爾辛基出席歐洲安全高峯會議的計劃。但政府通訊社則聲稱他改於星期四成行。發言人及國家電台最初聲稱總統已完全取消到赫爾辛基的計劃。「葡萄牙通訊社」所報導謂他將於星期四成行，是在高美斯總統與安東尼斯少校（在本月較早時解散的政府中担任外長）晤談後發出。計劃改變的原因未有解釋，但顯然是由於葡萄牙目前的政治危機。

「全日航」機遭騎劫 一架載有二百八十六人的「全日航」洛歇廠「1011三星型」民航機，於廿八日從東京飛往札晃市途中被騎劫。警方宣稱：劫機者挾持該機後，立刻命令機師飛返東京。本圖顯示一架與被騎劫的同類型飛機。

倫敦檢獲古柯鹼 價值十萬鎊之多

【倫敦廿八日路透社電】英國海關人員今在倫敦維多利亞火車站拘留了三個人，搜獲價值十萬英鎊的古柯鹼。

海關發言人謂：官員在一名從巴黎抵埗的女子的行李底格，發現該批古柯鹼。該女子名蘇菲・瑪莉・史超活，是倫敦人士。

發言人聲稱：一名西印度人士——彼德・貝斯（三十歲），及一名南美洲人——巴雷拉（廿五歲），於稍後時被扣留。他未能進一步說明兩人的國籍。

這批古柯鹼，是英國海關人員幾年來搜獲的最大幫。發言人謂：相信那是從南美洲偷運到法國。三人將於今晚稍後時以販毒罪名被檢控。

委內瑞拉將實施石油工業國有化

油價十月間再增加

【加拉加斯廿八日合衆國際社電】委內瑞拉衆議院星期一晚通過把該國龐大的石油工業國有化的法案，現在只候參議員的批准，便可以把價值五十億美元的美國及其他外國擁有的油田及設備，於本年年底收歸國有。

執政的中央偏左民主黨利用它在衆院中的多數，來壓倒對這法案某些部份的反對。極端份子的反對黨曾要求把油田售給國際油公司。

根據這法案的條文，二十家美國和其他外國油公司將可因它們在此間的資產被收歸國有而獲得賠償，這些公司以艾克森公司和蜆殼公司及高富石油公司爲首。它們在委內瑞拉經營石油業務已有六十多年。

預料參院會於八月的上半月批准這個法案，於皮里士總統把它制成法律的一百二十天之後，石油工業便會成爲國有化。

委內瑞拉是美國進口石油的最大一個來源國。它是位列沙特阿剌伯和伊朗之後，是世界第三大石油出口國。最近每天產油二百五十萬桶。

【加拉加斯廿八日法新社電】委內瑞拉石油部長赫南第斯今天在此間說：即使產油國與耗油國在巴黎恢復舉行會議，石油價格亦將於今年十月增加。

該部長說：「油價的增加，是不能避免的，因爲在石油出口國組織內部，對此點已有一項明確的協議。」他并說：石油出口國組織仍要做到的唯一事情，是在於決定各種原油最低限度的增價。他說：此事將在定於九月舉行的石油出口國組織所決定。

美國會議員二十人 下月官式訪問蘇聯

【華盛頓廿八日法新社電】衆議院議長艾伯特今日宣稱：約有二十位美國國會議員，將由八月六日起前往官式訪問蘇聯。

艾伯特將擔任這代表團團長。他說：代表團的成員及訪問的時間長短將於稍後宣佈。八位參議員曾於最近訪問蘇聯，企圖說服克姆林宮領袖改善蘇聯猶太人的命運。

泰寮將開會議 解決邊界問題

【曼谷二十八日路透社電】泰國外長察柴今晚說，泰國將建議與寮國舉行會議，來解決兩國共同邊界的問題。

寮國最近曾指摘泰國海軍船隻在湄公河巡邏，進行煽動性活動。

泰國則反稱該支湄公河巡邏隊是必需的，以防滲透活動和從寮國方面私運武器和貨物。

察柴對記者說，如果寮國政府贊同邊界談判建議，則他將準備前往永珍參加會議。

英國將繼續支持東南亞公約組織

【倫敦廿八日法新社電】英國外交部今天說：英國仍將繼續支持東南亞公約組織，只要它獲得區內會員國的支持。此一聲明，是繼泰國總理克里巴莫和菲律賓總統馬可斯（這兩國都是東南亞公約的成員國）發表聲明說，他們的國家主張解散這個聯盟之後發出的。

英國政府人士說，英國政府將會愼重研究它的伙伴國對此事的任何建議。

該方面人士証實下一次東南亞公約部長理事會會議，將於九月在紐約舉行。

非洲團結組織 阿敏獲選主席

【康帕拉廿八日路透社電】烏干達總統阿敏今日獲選爲明年「非洲團結組織」的主席。他獲埃及總統沙達提名，並得到大會一致口頭通過。他將取代索馬利亞總統巴利之職。

文華・娛樂
滿！最後今天 本屆影壇獎三項金像獎鉅片 放映時間 十二點 三點 六點 九點
冲天大火災 明天獻映 金粉神仙手
保羅紐曼 史提夫麥昆 聯同十位皇星 多天巨星 主演
片長關係 票價調整 前座四元 後座六元三角 樓座八元五角

總統・華盛頓・英京
今天請早・故事奇趣・老幼咸宜
和路迪士尼長篇卡通 仙履奇緣
同場加映：奇異的動物
華盛頓今午夜場：智金剛降龍伏虎

東方・域多利・國華・國賓
好評如潮 今天請早 不兒童宜
尚保羅貝蒙多 主演
肉搏摩天樓！血濺地下鐵
飛天神探
比「大賊」更爲精彩刺激
域多利明早十點半：男人女人

京華・快樂
今天五場 狄龍 鬼馬 性喜
巴巴拉寶叙・芬妲娜姬絲
鹹濕天方夜譚 總有之睇呀
今午場 京華：夜晚 金鑽劫案 大剛 快樂 金鐵馬鏟虎龍

皇后・麗聲・皇都
今天五場獻映 觀感享受 春情電影 法國浪漫情調！瑞典裸露作風
金絲貓叫春
女人個個靚！風騷嫵嗲俏 新的趣味！新的刺激
下期獻映 直搗黃龍 嘉禾今年巨獻

紐約・大華・全冠 K-935597 K-847115 H-768721
今天衍衆獻映 歐洲公司香色味巨片
春色無邊齊齊玩 不兒宜童
艾曼妞主角 施維亞姬莉絲桃 主演
快放映 黑奴魂 全冠明早場 大小公濟
今天映 狄龍公司・喜性劇 鹹濕天方夜譚 巴寶叙芬妮・巴拉・班

新華・新都
影評大讚・越映越旺
天皇巨星 又一大笑彈 彼得斯拉 聯美偵探 瘋狂笑片
烏龍帮辦再顯神通
場場笑到地 招招出人意外 奇案專破 盲打誤撞 老少咸宜
新華今午場：夜晚 鴉魔 新都明早 亞洲火烽

新舞台・國都・聯邦 K862123 H713619 H719314
最後今天 大成哥 明早場 變天至尊 今點半五 碧血山河 明映首 金粉神仙手
最後兩天 未看速看 男人四十一條龍 首映後天 又一巨片 鴉魔
最後今天 兩小無猜 麥里斯

明珠・倫敦
滿！拍攝迫眞 今天四場請早 本屆影壇獎三項金像獎鉅片 放映時間 十二點 三點 六點 九點
冲天大火災
保羅紐曼 史提夫麥昆 聯同十位皇星 多天巨星 主演
片長關係 票價調整 前座四元 後座六元三角 樓座八元五角

麗都・麗華・民樂・北河・英華
今明最後兩天
譚炳文 葛劍青 劉志榮 李香琴 主演 兒童不宜
男人四十一條龍
後天獻映 鴉魔 柯俊雄 溫柳 主演
今公北河場 紅巧無頭案破 明早英華 雪山雙劍俠

翡翠・荷李活・黃金・亞洲・好景
未看速看 最後今天 翡翠・荷李活午場・夜加場 全綫五場 兒童不宜
大哥成
街知巷聞 人人讚好 消除臭人 大快人心
明天全綫獻映 金粉神仙手 甄珍 秦祥林

福星・油麻地
今天放映 滑稽 諷刺 喜劇 男人四十一條龍 譚炳文 李香琴 葛劍青 劉志榮 主演
今天放映 社會 暴力 打鬥片 大哥成 陳觀泰 汪禹 主演 明天放映 金粉神仙手

豪華・新聲
今明最後 欲看從速 豪華四場 新聲五場
廿多年來最犀利的警匪鬥爭片
阿倫狄龍 狄龍妮妻 主演
獨行殺手 七彩闊幕
後天 直搗黃龍 新聲午場・夜場 梟雄爭霸

海運・百樂 H702412 K678091
最後兩天 霍鷲動寶 天地座片 巨
海運 十二點 兩點半 五點 七點半 九點九 百樂全部 半踏
飛行大競賽
後天 格哥利柏 黃金夢
海運午夜十一點九 法魯王

京都・凱聲
第七週映 新發現藝環球行片 十二點 兩點半 五點 七點半 九點九
榮獲三項金像 大地震
優待學界樓座四元半！

樂聲・華聲
今天五場 李里 奇夫 察演 主 青春俱樂部 名多聽耳請訂 歌鬪出油早座
今天五場 施維亞 姬莉絲桃 春色無邊齊齊玩！ 全色香味

麗宮
日日滿 第五天映
泛亞公司 色情暴力片王
丁猛哥
下期新聲映 堅頓 蘇珊 柏翠 芝美占士 聯合演 寶聲宇

紐約・大華・華聲
今天五場獻映 徇衆要求！
「艾曼妞」女主角 施維亞姬莉絲桃 得意之作
本片充滿色情氣氛 祇准成年人欣賞！
由頭到尾都咁好味

球場作戰場 車廂做陣地 纏綿生死戀
春色無邊齊齊玩
歐洲色香味巨片！
七彩闊幕 兒童不宜觀看

工商晚報
The Kung Sheung Evening News
承印及出版：工商日報有限公司
香港灣仔分域街十八號
採訪部：二八零零八七　二七三四九二　二八二五四零
營業部／廣告部：二七九三零七　二八零七零八
社長室：二八二四五五
總編輯：二七五零五六
經理室：二七七二六一
中區辦事處：二式五四九五　二式一式三八
掛號二零七五五　郵箱六二號
紙兩大張售價弍毫
新聞紙第一二零五九號

美孚新邨萬國寶通銀行 今午遭械劫失款四萬元

最後消息

【本報訊】美孚新邨萬國寶通銀行今午被三名男子分持類似手槍物件衝入打劫，初步估計被劫去約四萬餘元。三匪得手後乘一輛淺黃色「柯士甸」私家車逃去。警方現時已展開追緝匪徒下落。

案發後，警方人員於一時二十五分在深水埗保安道附近發現一輛汽車，車上有一柄斷折的利刀，車內有血跡，但三名疑匪及賍款已不知下落。

警方現時通緝三名華籍男子，其中一人可能受傷。但至本報截稿時，仍未有人被捕。

被控非禮女病人 鄧錫浦無罪釋放

【本報訊】醫生涉嫌非禮女病人案，今晨已在西區法庭審訊完畢，法官於聆訊過被告及其代表大律師的辯詞後，將案撤消，宣判被告無罪釋放。

被告鄧錫浦，三十三嵗，政府醫生，被控五月八日在西營盤馬會診所一〇三室內非禮女子陳錦稱，被告否認控罪。

被告今晨作供稱：當日下午二時半，原告進入一〇三室看病，當時她投訴左邊乳房疼痛。被告即問她痛了多久，答稱很久，懷疑乳房內有些硬物。

被告稱：當時他即根據驗病手續進行檢驗，先着原告躺下，隨即捏其乳頭，並對原告稱，如果有東西流出，正常來說亦未必是患乳癌。

被告否認曾替她除衫，又否認曾步出屏風外及吮原告的乳頭。

被告承認曾撫摸其兩隻乳房，並解釋此乃兩乳的性質不同。

被告說：經診斷後，發覺原告的左乳並無硬物，祗有些少乳汁流出，當時對原告稱，此非乳癌。

被告又解釋當日無女護士，是因爲該診所女護士不足，他每天要爲一百四十名病人看病，當天全看女性病。

芳芳在美國大學教語言

在美國新澤西州塞頓堂大學攻讀傳理系碩士學位的香港女影星蕭芳芳，在美國任職教師。她將繼續在塞頓堂大學語言系任教。（合衆國際社）

今日天氣預測

吹輕微至和緩西南風，天色晴朗，陽光普照，天氣炎熱。

今日最高氣溫攝氏三十二度，正午十二時氣溫爲攝氏三十度，濕度爲百分之七十五。

高潮：凌晨三時十九分；下午四時十分。

低潮：上午八時四十五分；晚上十時五十三分。

香港政府文員會 放棄要求調整薪級 呼籲設失業救濟金

【本報訊】銓敘司署發言人今午就昨天政府文員會時呼籲政府取消高級公務員津貼，以設立「失業救濟金」一事，發表以下聲明：「文員會建議政府取消數百名高級公務員的津貼，很明顯乃一不切實際的建議，這種津貼長久已經列入聘請條件之一，如政府接納文員會的建議，實屬對該等公務員一種不負責任的表現和可能是不合法行動」

香港政府文員會放棄要求當局於今年調整薪級，呼籲政府取消高級公務員所有津貼，用以成立「失業救濟金」，使全港失業者得治燃眉之急。

文員會主席范顯光昨午在記者招待會中，呼籲政府設「失業救濟金」。如政府接納，文員會將立刻停止工業行動，並同意政府於明年實施文員職級報告書內的調整薪酬辦法。

文員會並未有給予政府確實限期，以答覆是否採納文員會的建議。范顯光稱：如政府遲遲未作決定，工業行動將無限期進行下去，並且還會逐漸升級。他拒絕發表文員會將採何種升級行動，爲防政府能及早預謀對策。但他表示升級的工業行動會更爲有效，將使政府措手不及。

「七成」的怠工行動實行已至第二週，表面上常與市民接觸，各政府機構工作如常，對市民並無不便，但對政府內部行政則影響甚大。范氏表示工業行動的效果是需一段時間方才表露出來。據悉：參加今次行動的文員爲數估全體九千五百名中的九成以上。餘下一成多是與生命有關的工作，如在醫院及各政府診所的。

烏干達總統建議 驅逐以出聯合國

【康帕拉二十八日路透社電】烏干達總統阿敏今日在非洲團結組織高峯會議上說，以色列必須被逐出聯合國。

阿敏又說，同樣南非未有尊重聯合國對南非決議案而要被驅逐。

鍾世傑今再提堂 加控三罪解地院

【本報訊】涉嫌勒索張貫天律師壹百萬港元的鍾世傑律師，今晨再被解上中央裁判署提堂時，被加控三項罪名，但仍無需答辯，范尉理法官徇控方所請，將案押候至下週四（八月七日）轉解維多利亞地方法院審訊。

被告鍾世傑仍准以現金五萬元，及兩名人事，每名五萬元，保釋出外，全部保金即共十五萬元，至於被告之旅行證件，法庭不作出任何扣押之命令，此事交由廉政署自行處理。

被告鍾世傑，卅五歲，律師，住司徒拔道四十一號A十七樓×座，原被控於今年七月十二日，在本港地區，爲本身或其他人，向張貫天恐嚇勒索一百萬港元，而代爲隱秘某宗文件之證據，該文件係對張氏不利，且與某些屬於刑事性之調查事件有關。今晨再被加控三項罪名：㈠本年七月十一日，向張貫天恐嚇勒索美金五十萬元；㈡及㈢控其在七月十二及十三日，意圖訛騙張貫天十張銀行本票，每張面額港幣二十萬元，以使代爲安排某人不向張貫天採取法律行動，該等行動乃係關於調查保利工程有限公司事件。

評

位置在大埔的青年旅舍，在暑期的兩個月期間，首次舉行開放日。歡迎社會人士前往參觀，並邀請非會員前往住宿，使他們能實地體驗到旅舍生活的形式及精神。

青年旅舍，可容一百四十人住宿，大都是中學專上同學及青年機構的成員，集體前往作「自己計劃，各適其適」。他們可以騎單車，享受那自由自在的感覺，或隨意所之，到那人跡罕見山野深處，或泛舟欣賞水天一色，或躺在草地上領受陽光和清風，或在旅舍裡找些志趣相投的朋友，營火燒烤，歌唱遊戲，踢毽下棋。那是親近大自然與結識新朋友的最佳場合，也是青年人最佳的公共活動場所

假營，散石灣度假營，長洲明愛度假營，銀礦灣兒童度假營，其餘粉嶺，將軍澳，青山等地均設有可容百人以上住宿的旅舍，它們每人每日租金，一般多爲最廉價的五元，三餐食用，也不過十元。男女青少年集體到那裡度假的，在暑期幾乎日期早已排滿。能夠多設立這類度假營，對青少年假日的安排與身心的修養，顯然是大有裨益的。

家庭形式小型工廠

【本報訊】大約二萬家設於住宅樓宇內之小型工廠，如現時草擬中之政策性建議獲行政局通過，則須於今後數年內遷出。

此項將於下月提出之建議，將係政府反對此等工廠之一項長遠政策，並將立即行動。

首席助理環境司伊信稱，對此等工廠之全面「掃蕩」將於今後幾年內分期進行。在此之前，希望今年內首先採取三種行動。

第一個目標，將所有有危險性及厭惡性之小廠，於製造過程中發出大量氣味、熱浪、噪音，及煙者，逐出住宅樓宇。

政府並將採取行動，制止被工廠侵入之住宅建築完成。

現行工廠之法例亦將修改，俾授權勞工處長拒發臨時執照與設於住宅樓宇之工廠。

伊信未透露此等行動何時實行，但謂非法工廠將于年底前感受壓力。

在住宅樓宇設廠久已損害生活環境。自一九七一年以來，公衆對于此等不良工廠已日益關切，但政府迄今仍未全面執行禁例，因恐有損本港經濟，同時又缺乏足夠之督察人員。

估計約有二萬家小廠設於住宅樓宇內，僱用工人約十萬。

伊信指出，在執行禁令之前，吾人須有辦法提供改移地點，俾繼續經營。

渠認爲政府不能全部徙置，因需費甚鉅，但政府將鼓勵私人開發商以填補此缺口。伊信承認，目前此方面之進展不理想。

【本報訊】北角渣華大廈中座地下花園廣場今日凌晨發生斬人血案。一名青年今晨零時四十分在上址乘涼時，突然遭五名持刀及破瓶之大漢襲擊，傷者走避不及，慘被刺至重傷倒臥血泊中，兇徒逞兇後，呼嘯逃去無踪。

案發後大批警方人員飛馳趕往現場調查，並兜截逞兇者，但無所獲，警方刻仍繼續展開緝兇工作，但迄今仍未有人被捕。

傷者名張雄利，二十歲，報住北角渣華街渣華大廈中座九樓，九一×室。

據悉：傷者於日前曾與人爲女友發生爭執，詎料於今日凌晨即遭人持刀襲擊受傷，至於傷者是否是被人尋仇抑或另有別情，則仍有待警方進一步調查。

福特促請國會 解除對土耳其軍火禁運

解除對土耳其的軍火禁運，他說：那項禁令將阻礙塞浦路斯一項解決辦法，并引起美國在中東地中海安全網狀組織受到災害甚大的退化現象。

據福特總統在致送與衆議院議長艾伯特的信函說：如果我們不能解救那項行動，則殊難說明我們將在土耳其所喪失各項主要設備的重要性。那封信函的全文，是在福特總統在波蘭逗留一宵的期間由白宮職員們所發表的。

【布魯塞爾廿八日路透社電】土耳其駐北大西洋公約組織大使今日警告說，由於美國的武器禁運已在這西方同盟的防衛上造成重要的缺口，故他的國家可能向美國以外的國家採購武器。

大使艾拉普說，土耳其的武器幾乎有百分之九十來自美國，這禁運已使其國失去完成大西洋同盟全面防衛之義務的能力。

發表聯合聲明。

該聲明說：兩國重視北約與華沙公約國之間在維也納舉行的會議，并表示願望在此等會談中，獲得進展。

所達成的限制核子武器的協議，已提供了進一步削減戰略武器的基礎。

福特和吉列克對於各國間對原料、能源和糧食等方面，都同意要有某種方式的合作。

他們並顯示美波之間的貿易將會大量增加，和

快樂・場　劫案　邦聯・都　兩小　油蔴地　今天放映　社會　暴力　打鬥　大哥　成　華・　華聲戲院　深水埗　今天五　施茄妮・莉亞桃　春色無邊　齊齊

政府出資委中大進行 犯罪成因研究完成
現在發行報告過程中 是否公開發表尚未悉

【本報訊】香港中文大學最近已完成犯罪原因之研究。此項工作，係由政府出資，作爲撲滅罪行途徑之一。

一九七三年底祖承此項任務之中文大學社會研究所，現正在發行報告之過程中，若干份英文報告即將送交與撲滅罪行有關之政府機關傳閱，但其研究結果是否將公開發表，則尚無所知。

過去十八個月來，大學之學生，在一位講師及一位助理研究員指導下，曾訪查許多犯罪者之社會背景。

據了解，高層政府官員亟欲閱讀此報告，俾對犯罪之社會因素有較佳之了解。

據署理民政司李福逑表示，接到報告，將設一小組會加以研究。

同時，政府兩年前曾委派一小組會研究犯罪之社會因素者，現亦草擬其第三個報告中。此小組會係由輔政司署之社會服務與民政科、警務、教育、社會福利、監獄，及統計各處代表組成，四月前曾提出第二個報告，建議之一，係以更嚴法例對付色情圖書。

本港電話增長率 多年來初次下降
等候裝電話人數減少逾半

【本報訊】電話業務諮詢委員會在其第十七期年報中指出，本港受世界經濟衰退影響的結果，本港電話的增長率於一九七四年下降，此是多年來第一次的現象。

該年報已於上週提交港督會同行政局。據稱，雖然電話公司在一九七四年繼續擴展，電話的增長率祇是百分之七點六，僅爲一九七三年增長率的一半強。

以數量言，一九七四年本港需求電話雖然較一九七三年減少了百分之卅六左右，但電話已由七四六、六五三具增至八〇三、一四四具。

該年報指出，電話公司於一九七四年年中改變政策後，着重在新界村落及離島提供電話服務。事實上，有十六鄉村在一九七四年開始有電話。

電話與人口的比率，一九七三年時每百人有電話（分機在內）廿一點七具，一九七四年每百人有電話廿二點八具。

電話業務諮詢委員會讚揚電話公司在應付服務需求方面的努力。它指出等候安裝電話的人數在一九七四年下降了百分之五十四。到年底時，申請人數合計一萬三千四百一十一名。電話公司希望在一九七五年內可以全部辦妥在一九七四年前已辦登記而未安裝電話的申請書？

諮詢委員會認爲，電話公司已爲大衆提供大致令人滿意的電話服務。該會在一九七四年接獲的投訴，比一九七三年減少了百分之三十八。該會屬下的投訴處理小組委員會共處理投訴三十四宗，上年則爲五十五宗。

據報告書透露，電話業務諮詢委員會及其五個小組委員會在該年內積極治事，曾舉行會議二十三次。特別是該諮詢委員會曾應政府之邀請，詳細研究電話公司申請增加電話基本收費約百分之七十的問題。該委員會於本年正月已將其研究結果及建議書送交政府，該會並「歡迎」設立一個調查委員會。

總括來說，電話業務諮詢委員會一再主張，提供電話服務的最終目的，是本港應設有一個遍及全港各地的綜合電話網，市區及郊區劃一收費。

地下鐵首兩項工程 獲十三份投標
希望在九月中批出

【本報訊】香港集體運輸鐵路臨時管理局昨日宣佈，目前已接獲共達十三份投標，以競投那長十五點六公里修訂鐵路系統的首兩項工程合約。海外的投標均來自英國、法國、西德、瑞典、義大利及日本等各主要土木工程公司與集團。

在昨日中午的投標截止時間過後不久，集體運輸鐵路公司候任主席唐信，對此次能接獲來自這麼多國家的投標表示欣慰。

他說，這是整個鐵路計劃能引起世界興趣的有力証明。

昨日投標程序中有關的兩項合約，與及將於八月十一日截止投標的第三項合約，將一併被視爲鐵路土木工程工作的代表合約。

該等合約包括建築車站，挖地後加上蓋的與鑽孔隧道工程，土木工程合約共佔整個鐵路工程建築費的百分之八十，也是整個系統的主要部分。

昨日截止投標的合約爲：合約二零一號，包括由將來九龍鑽石山站至樂富一段一點二公里長的雙線鑽孔隧道，同時也包括了整個系統唯一的鑽孔車站——樂富站，挖掘隧道預料會動用壓縮空氣方法。

合約二零三號，是包括由樂富與石硤尾之間的一段一點七公里長的雙線鑽孔隧道，此外，又加上一道八百五十公尺長包括隧道及地面與九廣鐵路的連接線。

至於八月十一日截止投標的合約二零二號，則包括了石硤尾站的建設及一條由該站至界限街長五百公尺的隧道，石硤尾站其中三分之二的工程，預料將要用挖掘後再加上蓋的方法進行，而在站頭的南面五十公尺部分，由於那裡有硬石，更需進行挖掘隧道。

在四月十五日，臨時管理局曾發表十八間公司，初步入選爲首五項國際土木工程合約的候選者，其後又由另一英國集團申請而獲准列入該名單內。

據指出，諸傳管理局分析上述三項代表性的合約，約將需時一個月。所收集得有關資料後，臨時管理局將會轉呈政府以求獲最後批准，這些合約將會在九月九日的行政局會議中提出進行研究。

在經行政局批准及完成技術及財政考慮之後，「地下鐵」當局希望能於九月中批出該等合約。

商品交易所問題 立法局再明辯論

【本報訊】原則上批准在本港設立商品交易所的問題明日將再度提交立法局辯論。此問題於五月廿一日由財政司以動議方式向該局提出，他當時詳細闡釋在本港設立商品交易所之重要性。非官守議員於六月十八日辯論該動議案時，以爲本港無設立此種商品交易之需要而且可能危及社會。

輔政司羅弼時當時除答辯反對論調外，並動議辯論押後，以便非官守議員及政府有更多時間考慮此問題。

後天會議時，非官守議員胡文瀚及畢力治等多人將發言。

除此之外，非官守議員將就多項議案有所發表，其中包括不良刊物法案，公共交通服務法案，借款（公債）法案，及博彩稅法案等。

在議程上之質詢事項計有下列五項：㈠張有興問：（甲）警方之截停搜查行動是否持續實行？（乙）爲確保市民全力支持，此類行動曾作何種改善？㈡張有興問：現已採取何種措施制止可輕易改作兇器用之玩具手槍運入本港？㈢方心讓醫生問：（甲）在一九七四年內有若干在本港受訓之護士於注册後十二個月內辭職？（乙）可否規定曾在普通科護士學校就讀三年課程之護士於畢業後最少在本港服務一年？㈣方心讓醫生問：鑒於由下一學年起各教育學院決定減收學生，政府是否確信由一九七八年開始本港將會有足夠之受訓教師？㈤鍾士元博士問：政府可否就過往一星期香港政府文員會所採取之工業行動表明態度？

本港銀行流動資金 仍處強盛地位
貸款增加顯示經濟回昇

【本報訊】本港銀行業之流動資金仍然處於十分強盛之地位，據官方統計，六月底止之儲蓄存款，且升至一百一十六億六千九百萬元。

雖然有跡象顯示，有等人士將即期與定期存款轉移在某等個案中反映歐洲貨幣市場較爲吸引，但各銀行保持之流動資金平均仍達百分之四八點二六。

六月底活期存款九十億七千萬元，比上月之九十二億六千一百萬元爲略減。定期存款爲一百三十三億九千六百萬元，亦比上月少二千餘萬元。

本港七十四家執照銀行六月份貸出款二百四十六億零九百萬元，比上月之二百四十一億六千九百萬元爲多，具見萎縮之經濟已開始回升。

肉類魚蝦蔬菜 今晨市場價格

上肉	七元二角
牛肉	九元六角
雞	六元至七元二角
鴨	四元五角
坭斑	九元半至十一元二角
紅衫	三元至四元二角
大魚	六元八角至七元五角
鰔魚	四元五角至七元二角
蕃茄	一元六角至二元
冬瓜	七角至九角
白菜	二元
毛瓜	九角至一元二角
蘿蔔	八角至一元

（價格以每斤計算）

兩局非官守議員辦事處 發表個案兩宗
均與水費有關

【本報訊】行政立法兩局非官守議員辦事處昨日發表個案摘要兩宗，均與水費有關。爲首一宗，投訴者得免截斷食水供應，另一宗則必須照繳水費。

樓，亦非食水之登記用戶。當值非官守議員於是諮兩水務局長，謂如果所言屬實，則欠繳水費，非其過失。水務局長查究之後，認爲他與以前兩手之生意完全無關，所以准予毋須負責繳納欠款。

次宗：一食水用戶收到水費單後，指出該段期間內，樓宇實在空置，因此籲請將水費單取消。他提出該樓宇同期內之電費單若干張，顯示耗電量甚微，有時簡直完全未有耗電。水務局長接獲該辦事處諮文之後，將他的水電消耗量互相比較，發覺兩者之消耗情形極爲相似，初期消耗量較多，以後逐漸減少，以至於零。水務局長因此認

英陸軍已同意 工業用途炸葯 十噸移昂船洲

【本報訊】英陸軍業已同意存貯工業用炸藥十噸於昂船洲。

此批炸藥將由青洲運去。消息來源謂，此係政府減少利用青洲爲炸藥庫之首極步驟。

目前，青洲存貯炸藥一百八十至二百噸，而該島最有利之存貯量應爲二十五噸，因青洲距人煙稠密之西環與石塘咀甚近。

祇有十噸改運昂船洲存貯，因昂船洲亦近深水埗。

目前政府仍考慮美國杜邦化學公司之建議，在港設廠製造工業用炸藥，此計劃如實現，建于一九〇六年之青洲火藥庫即可關閉。

紡織業諮詢委會 舉行會議研究 輸共市新配額

【本報訊】由田元灝議員任主席的紡織業諮詢委員會常委會，昨日下午舉行多小時會議，以便考慮詳細方案，以便計算根據新成立的香港——歐洲共同市場協議而輸往歐洲共同市場的紡織品配額。

工商署發言人在會議後表示，有關處理該等計算的原則，必須先行決定，且相當費時。

他說，雖然有些原則或多或少已成準則，但其他則需按照不同背景，以至工商署前曾要考慮過的每一事項，予以訂定。

他指出，此種情況發生，是由於自一九七五年初生效的單方面實施配額，現由新配額代替，該等新配額，由本年七月十八日開始生效，直至十二月三十一日年底爲止，並將成爲一九七六年及一九七七年額的根據。

發言人稱：常委會已同意多項原則，以保障此行業中製造商和出口商的利益，並確保採取合理程序，計算和使用新配額。

他補充說，常委會建議的原則及程序，已獲工商署接納，且在發出歐洲共同市場配額之前，會用以處理評估工作。

他說：「我們預料在配額管制下的大部份貨品船運，將無困難，但其中兩至三類貨品，因在本年未來數月，數量上的船運可能不足應付全面需要，短期將有若干困難。在談判進行期間，若干類有關貨品的迅速增加，導致此種情形實難避免。」

「我們已盡一切可能，務求得到足夠配額，在未來數月維持合理出口。」

他說，紡織業諮詢委員會已就此事和所有其他有關問題，獲得全面

小型耕耘機 受農民歡迎

【本報訊】現時新界有更多農民使用機器耕種，以節省人力及增進農作生產。

漁農處人員在此方面給予農民極大之幫助，多年來該處曾向農民介紹若干款機器，其中一款爲小型旋轉式耕耘機，漁農處屬下之實驗農場試用該機後，證實其最適宜在小型耕地作密集耕作之用。

該款小型耕耘機係由新界蔬菜合作聯合總社輸入本港，然後以合理之價錢售予農民，漁農處則負責向農民提供技術指導及貸款。

自一九六七年至一九七五年六月底止，共有二百八十名農民獲得貸款購買耕耘機，借出的款額達四四四，七四〇元。

本港農民將來會採用更多的機器來增加其作業效率及減低生產成本。

區漢平赴英倫受訓 遠東校友設宴餞行

【本報訊】港府新聞處新聞官區漢平，被選派赴英倫受訓三個月，然後轉往美加考察新聞攝影業務，定期卅一日動程。區君爲遠東書院新聞系第二屆畢業生，自一九六一年供職新聞處，以迄於今。

遠東新聞系畢業校友，於昨夕七時，假更生會所餐廳爲區氏餞行，餐會由黃握中主持並致詞，對區氏此次能獲選赴英受訓，實爲遠東新聞系之光。語多鼓勵。

昨夕參加敍餐，應邀作陪者，除校長兼新聞系主任梁嘉潮、羅君實、湯仲光、曾光外，有校友黃握中、區漢平、林漢平、何源、黃丁克、周鼎紹、周鳳翔、黃傻志、楊良萍、謝瑞心、謝少芳、李超、劉恩助、陳國潤、莊兆安、陳少芳、林仲毅、李海平、莊志良等多人。

故總統蔣公掛像 由集成公司發行

【本報訊】香港東方藝術專門學校爲紀念故總統蔣公豐功偉績，特由該校校長雷發萍博士，恭塑四九·三公分直徑之圓巨型浮雕掛像，精賓景仰。蔣公掛像面世後，各界人士咸認唯肖唯妙，乃不可多得之藝術品，紛紛請求公開備價購領。該校有見及此，由本港集成圖書公司代爲發行，該校乃不牟利教育機構，將所發行之款，除材料費外，悉數獻送台北中正紀念館籌備委員會作基金，即日起開始發售。

留加升學輔導會 後日在港大舉行

【本報訊】加拿大滑鐵盧大學中國同學會、多倫多大學中國同學會、麥基爾大學中國同學會及約克大學中國同學會，乘着暑期同學回港之便，聯合舉辦「留加升學輔導」座談會，定於本月卅一日（星期四）下午二時在香港大學學生會禮堂舉行。座談邀得恒生銀行留學輔導組學生顧問及回港同學代表講解升學手續，最近情況及留學生生活談，並分開院校及小組座談，介紹四間院校詳細情形，放映幻燈及解答一般問題，歡迎各有意赴加留學同學參加，不收費用。

酒店商會總幹事戈立表示 今年來港遊客 可能超過去年

【本報訊】今年來港之遊客人數將有上佳機會超過一九七四年，雖則世界各地之旅遊業下降百分之十至二十。

此係香港酒店商會總幹事、前移民局長戈立之意見。渠謂，香港仍爲世界旅行業有魔力之名號，一如以往。

本港旅遊業爲掌握此良機，現已加倍努力以吸引生意。

戈立稱，澳洲人對香港爲旅遊目的地之興趣日增。渠於星期日始由澳返港。

渠又强調本港酒店服務遠比澳洲爲佳。

三院青年中心 暑期節目豐富

【本報訊】東華三院香港青年中心爲加强該院青年中心暑期活動而舉辦之「全港乒乓球團體比賽」，自開始接受報名以來，各界組隊參加者至爲熱烈，由於名額有限，參加者希從速報名。

該中心本年度暑期活動有：㈠募捐舊書運動，㈡八月九日在東華大廈該中心五圓堂舉行歌唱晚會，㈢八月一日八月廿一日在該中心舉行電影晚會，㈣八月十七日遠遊青山老虎坑，㈤八月廿九日至八月卅一日在香港大潭童軍訓練營舉行童軍聯合大露營，㈥開辦英文班、裁剪班、美容班及攝影班，定七月下旬開課，㈦八月份參觀華僑日報及聯合汽水廠。以上活動均歡迎該中心會員報名參加，至於非會員而有興趣參加者，可於每日該中心開放時間內，携同本人身份證及最近半身相片兩張，到香港軒尼詩道二九九至三零三號東華大廈該中心辦事處辦理入會及參加手續，該中心並印備各種活動簡介，歡迎索閱。

麗的電視宣佈 取消超人片集

【本報訊】麗的電視在研討兒童教育節目之餘，不忘注意社會與論趨勢，及家長觀衆的意見，在歸納各方面反映之後，決定取消播映「幪面超人」片集，此項措施自八月四日（星期一）開始實施。今後，觀衆在麗的螢光幕上將看不到這個曾引起爭論的片集。

爲了配合學校的假期，提供兒童正當且富教育意義的節目，麗的特在原有「幪面超人」片集時間改播「神犬流浪記」及「小露寶」兩片集。

今起展出 漱石師生畫展

【本報訊】漱石畫苑師生畫展，今日起假大會堂八樓展出，請東華三院總理張永勳先生主持開幕禮。作品方面比次山水較多，此外有大聯屏及各類作品架鏡配圓型作品，頗爲美雅，容氏作品中有一合作畫，係居美國之畫人李灩伽及在港之楊兆東與容氏三人所寫之桃花美人，構圖色素具有新穎之風格。該會由廿八日起至三十日止一連三天，歡迎各界參觀。

蘇浙小學畢業禮 助理教育司林達鑾主禮

【本報訊】蘇浙小學第廿一屆幼稚園第廿二屆畢業典禮，於昨日下午四時半在該校大禮堂舉行，由監督徐季良致詞。校長孫方中報告及授憑，並由林達鑾夫人頒獎。是日出席者有該校監督徐季良，校長孫方中，校董葉庚年、王劍偉、陶伯育、姚達生、沈亦珍。嘉賓：助理教育司林達鑾，林達鑾夫人，高級教育官葉致祥，教育官李智培，周伯英，周德明，徐國炯，孫瑞麟，吳俊升，陳存仁，陳存仁夫人，楊雲如，徐德，周鎮寰，朱朝欽，陳兆民，鄭潔開，汪卯生，丁毓珠，鄭戴蓮珍，劉子瑞，貝鵬，朱海波，藍鴻鈞，江厚垲，史咸年，王寶明，潘祖垣，馬鳳翔，及家長學生千餘人。

圖爲主禮人等在會中合攝。

津津總經理蒞港考察

【本報訊】台灣「津津食品製造廠」總經理林仙根，昨日下午蒞港，作過境性業務考察。查「津津」爲台灣純民營最大企業之一，目前由淘化大同代理，而在港行銷的著名飲品——甘蘆汁，甘蔗汁，以及鮮百菓汁和楊桃汁即係該廠產品。林氏昨日行裝甫卸，即與淘大營業部總主任郭宋期，就有關業務問題，交換意見。據悉：林氏將於日內轉往東南亞各地繼續其商業性旅行。

（圖津津總經理林仙根近照）

梁華健謝結英結婚

星島日報記者梁華健，定今日與謝結英小姐在香港大會堂婚姻註册署舉行結婚典禮，是晚假珠城酒樓歡宴親友。新郎乃已故新聞從業員梁石雲之子，新娘亦爲報人謝老八之長女。一雙新人婚後將赴台渡蜜月。

圖爲梁華健、謝結英新婚儷影

英軍登陸艇 運儎海豚羣

【本報訊】六位「不尋常」之客人，昨早乘坐一艘英軍登陸艇，浩浩蕩蕩的，由船灣淡水湖出發，前往往灣洲，他們是來自香港海洋公園的六條海豚。

因海洋公園的建築工程目前正進行，故不能容納這批重四百多磅的龐然巨物，所以它們需要運往至海水清潔的往灣洲，作爲臨時居所。

該批海豚今早由貨車儎運至船灣，然後安放在一艘登陸艇上，隨後轉運至往灣洲海面。

圖示兩名軍士用水潑在一條海豚，使其凉快。

三處暫停供水 中環荃灣觀塘

【本報訊】荃灣、中環及觀塘區若干樓宇，將分別於本星期三（三十日）及星期四（三十一日），由凌晨一時起至上午六時止暫停供水，以便水務局人員進行測漏工程。

荃灣區於本星期三受暫停供水影響者爲青山道、大河道、沙咀道及香車街範圍內的樓宇。

中區於本星期四受上述工程影響者爲介於花園道至砵典乍街之一段皇后大道中、及由德輔道中至雪廠街一段的南邊的樓宇。

同時，位於觀塘牛頭角道及佐敦谷北道之樓宇，包括淘化大同（香港）有限公司及佐敦谷邨第十座至第十六座，亦將受影響。

少女在台市多次行竊

……的眞名。辦案人員翻閱她的資料，發覺她是一名慣竊。

據警方調查：黃×娜（見圖，福建籍）於本月廿一日起至廿四日，曾先後在台北大眾內和百貨……

林青霞要先看劇本

……中露過面，她一度也是歌星，喜歡哼哼唱唱的，從歌壇走進影壇，據說是差點鬧起……

……提弄了鄭炳文和劉志榮，非常好玩，連帶鄭少秋、石修、江毅等亦因爲她的惡作劇而攪到週身唔掂。

雖然曾有幾家影片公司邀她簽合約，她都推掉了，她說：「我對電影雖然很有興趣，但一個人不能同時兼做太多的事，勉强去做，成績一定也不會好，目前我電台工作頗忙，……

特別分類廣告 日晚報聯刊

每段六個位，或排雙格。每天日晚報合共收費三十五元 連刊七天

上期收費 不折不扣

此種廣告祇以普通廣告爲限，啟事及醫藥除外。

香港第一商科外文學校

商科證書班：中英部記，會計，信札，珠算，CIF，速記，審計，成本會計，中英打字，英文會話，文法，拼音，日、法、德文，國語。

選修班：歡迎應屆畢業生就讀。

特設：裁剪，廣告畫班。

開課日期：八月五日

校址：灣仔軒尼詩道274－286號3樓

電話：H七四七四七九　740686

天主教 聖安尼英文書院

招寄宿生走讀生

中學小學幼稚園

地址：九龍荔枝角道223號（近大角咀石峽尾街口）

電話：K九三〇九五〇

名譽董事長余遠之神父

校長：D.R. MANUEL

高雷英文夜中學 招生

班級：F1至F4（明年辦至會考班）

報名：每天下午六時半至九時（假期照常辦公）

開課日期：八月六日

地址：旺角奶路臣街十九號A（即德明中學原址）

△持有升中會考證優先入學

電話：3－951996

校監：龐鼎元

香港學校 法文專科 商業管理

自置多層校舍．標準冷氣

八月份新班招生

英婦會話．日文．商業全科

英文專科．法文．英文拼音

打字全科．簿記速記．信札

電腦全科及打咭．航空地勤

TOEFL試．GCE英文

國語．德文西文．高級會計

秘書全科．出入口文員專科

眞善美小學 暨幼稚園

招寄宿生

花園別墅，最佳設備

管教食住，盡善盡美

（本屆升中試成績百份之一百）

校址：青山新墟利發別墅

電話：12－八一八五二八

自備校車接送至佐敦道碼頭

香港工科學校 8月7日新班開課

灣仔軒尼詩道274－288號二樓H753341

彌敦道593廖創興銀行大廈3樓K305075

深水埗大埔道92－101號K953774

西環皇后大道西501－511號2樓H485447

電機工程．冷氣工程．無綫電．航海電報．工商管理．數學專科．時裝設計．室內設計．廣告設計．建築工程．機械工程

部記全科．會計全科．洋行實務．信札速記．打字日文．英語會話．F1—F5．初學—P6．成人字母．英語拼音

天然牌汽車凉風機

1 風力特强
2 款式與冷氣機相同
3 省電耐用，適合中小車
4 保證不影響車頭

特價港幣壹佰叁拾伍元正

特約經銷處

香港和泰洋行 銅鑼灣維多利大厦地下（游泳池對面）電五－七〇四弍弍八

九龍怡樂汽車音響 奶路臣街124號 電六六七八六五

九龍光業汽車材料 洗衣街41號 電八五八一弍三

京華 快樂 金冠 今天五場獻映

都話正 要執贏

性喜劇

鹹濕天方夜譚

騎騎騎！鹹濕天方夜，總之有嘢睇！好笑更好味！

兩大脫派艷后 巴巴拉·寶欽 芬班絲·露媚

妙卽係妙

成人電影 兒童不宜

THE ARABIAN NIGHTS

狄能國際電影企業公司 DELON INTERNATIONAL FILM CORPORATION 榮譽發行

膚の友

痕到落腳·痛到入心

試用一次，徹底根治

腳癬……腳癬……（俗稱香港腳）

雖經治癒又易再發，而腳癬菌抵抗力極強，故普通之藥劑實難以根滅。每日塗搽一二回，具有膚之友之強力根絕殺滅此菌之功效。各洋藥行藥房有售

其外所有寄生細菌性皮膚病如：皮膚痕癢．無名腫毒．腳趾糜爛．濕疹疥瘡．殺滅止痕．滅癬療瘡．功效卓越

日本曾田研究工業株式會社出品

少女在台市多次行竊

【台北通訊】有竊盜、侵占、偽造文書等犯罪前科，曾受感化教育的十八歲少女黃×娜，冒充日本留華學生，並冒稱是日航公司董事長千金，結交台視公司女職員，經常出入台視大樓，而伺機連續行竊，終被識破行藏，由北市刑大扒竊組偵查後移送法辦。

本月廿一日起，台視公司僱員廖玉葉、字幕員王秋霞、「一分秒世界」助理歐錦攖等，相繼失竊財物，放在皮包內的現款、餐券，不翼而飛，而且每次，都有黃×娜在場，大家均對她表示懷疑。

本月廿四日上午，廖玉葉等人乃臺起質問自稱叫「雅薇箴」的黃×娜，大家雖然懷疑她，可是不敢確定她就是賊，而黃×娜則言大為生氣，要廖玉葉等人還她清白，一起找警察理論。

台視這幾位女職員，祇好硬着頭皮，和黃×娜上北市刑大扒竊組，扒竊組長吳廣澤對這起竊盜疑案甚感興趣，他仔細聽完失主們的陳訴，直覺上就感覺出「雅薇箴」大有問題，於是和顏悅色和「雅薇箴」談話，他講出幾句日語，來試探她的反應，可是自稱是日本留學生的「雅薇箴」，卻對日語茫然不解。

的真名。辦案人員翻閱她的資料，發覺她是一名慣竊。

據警方調查：黃×娜（見圖，福建籍）於本月廿一日起至廿四日，竹先後在台視大樓內和宿舍，偷竊廖玉葉二百元，歐錦攖一千二百廿六元，王秋霞六百元，另在三重市正義北路偷竊某美容院老闆郭秦清六百六十元。

越共持械企圖劫我漁船
我船員機智應付　十一越共被繳械

【高雄訊】越共在公海上持械搶劫我國漁船，高雄市籍遠洋漁船「高昌一號」，智勇兼備，反將十一名持械越共繳械，仍本「以德報怨」原則，請他們吃喝之後，依越共意願，贈送一條救生艇，放十一名越共下海，自行回去。這宗在越共槍口下，強行把十一名帶長槍手榴彈的越共繳械的過程，昨日在高雄市漁業界傳為美談。

高雄市籍的遠洋雙拖網漁船「高昌一號」及「二號」，係于今年六月廿六日，由高雄港出海，駛往南中國海洋作業，沒想到本月二日，該二艘漁船正在距離西貢西南方約一百海里的公海上作業時，突然發現有一艘越南籍漁船，向「高昌二號」接近，當時因在公海上作業，「高昌二號」未以為意。

當該越南漁船接近「高昌二號」到一百公尺距離左右，突然有越南漁民對「高昌二號」鳴槍示警，並高聲喊叫，示意要「高昌二號」靠近。

該越南漁船逐漸接近「高昌二號」，而「高昌二號」因正在下網，所以無法駛離該越南漁船。

當越南漁船靠近「高昌二號」後，立即有十一名越南牛軍牛民、衣衫不整的青年企圖衝上船來，因語言不通，所以作手勢令「高昌二號」收網，並命令「高昌二號」向「高昌一號」接近。

兩艘各重二百十一點三噸的「高昌二號」及「高昌一號」接近靠攏後，十一名持槍的越共中，六人衝上「高昌一號」，五人衝上「高昌二號」，並命令「高昌一號」、「二號」開航，追逐在公海上作業的我國其他漁船「新日昇」、「日隆」、「立興」、「錦發」號，此時越共漁船離去。

「高昌一號」船長梁世彬智勇兼備惟恐其他漁船遭殃，一方面命船員故作漁船故障，使船速減慢，一方面令報務員拍發電報，報告被劫持情形。

船在故障情況下，停停行行，速度頗慢，所以無法追及其他的漁船，終而迫使越共放棄了劫持其他漁船的計劃。

二日午間，船長梁世彬令船上把所有携帶的好吃的罐頭打開，煮了幾道可口菜，並且打開了兩瓶高粱酒，請越共們大吃大喝起來。

在「高昌二號」副船上的五名越共，也一同上了「高昌一號」，在船上上一同大吃大喝。十一名越共在吃喝完了，自己也感覺喇悅，首先有部份越共把懷中的槍枝放下，但有部份越共不肯，當此時，船長梁世彬見良機不可失，乃命令船員，全體動手繳越共的械，並把其餘不願繳械的越共制伏。

他們繳械了越共十枝步槍，四枚手榴彈。「高昌一號」事後統計，經「高昌一號」船長梁世彬決定，先把十一名越共留在艙內。

一直到本月廿日，船長仍以禮相待越共，最後其中幾名較懂事的越共，示意他們願乘救生艇回去。

梁世彬船長最後把船駛近越南，遠處可見岸邊山樹，並在國際航道上，把十一名越共的救生艇放下去，眼見他們自岸邊划去，才把「高昌一號」駛返台灣。

「高昌一、二號」廿六日已返高雄港，並把經過告訴高市漁會。

用黃豆加工　人造肉應市

【台北訊】台糖公司自國外引進第一批補體能長壽肉四十噸，已分級包裝完畢，開始在台北、台中、台南、高雄等都市百貨公司和台糖專櫃商店推出應市。

台糖公司引進的補體能長壽肉，就是俗稱的人造肉，計有「原味」、「牛肉味」和「猪肉味」三種，分二百公克和五十磅兩種包裝。二百公克包裝的「原味」補體能長壽肉每包售價為新台幣

「猪肉味」和「牛肉味」的售價每包二十元。台糖公司為介紹補體能長壽肉的使用方法，已印妥補體能長壽肉食譜一種，供社會各界人士函索，地址為台北市寶慶路廿五號該公司業務處內銷組。

台糖公司說，補體能長壽肉是以黃豆脫脂加工後製成，含有百分之五十二的植物性蛋白質，所含氨基酸成份易被人體吸收，不含膽固醇，對高血壓、血管硬化及心臟病等疾病預防極有幫助。

讀者意見

九龍城寨裝屋喉問題　水務局未作答覆　居民再來函質詢

編輯先生：

蒙貴報於六月廿五日刊出拙文，詢問水務局何時可在城寨裝設入屋水喉一事，迄今仍未獲水務局答覆。在此段時間內，本人曾再去函水務局申請安裝水喉，所獲答覆仍是官樣文章，着我等到街喉「享用免費食水」。倘城寨仍完全保留若干年前面貌——只有木屋或石屋，到街喉取水，事或可行，但今日城寨已有不少十餘層樓宇，仍着我等到街喉取水，相信任何人（包括水務官員在內）亦深知為不可能之事。與此同時，本人又向行政立法兩局議員辦事處求助，據悉議員曾就此事提出三點質詢：

㊀政府能否在城寨裝設入屋水喉？

㊁萬一城寨發生火警，有無足够水源灌救？

官方答覆是：

㊀政府目前仍無供水入城寨民居之打算。

㊁救火水源已足够。

㊂現正設法增設街喉。

看官方作出之答覆，顯然仍在一意孤行，讓視城寨居民疾苦，以前有人傳說，港府不供水入城寨，主因繫於微妙政治問題，此種說法，在以前環境或有可能，但現在港府既可把城寨過高樓宇限令減低，港警或緝私員有權入寨內樓宇搜查，為何獨請求供水則被拒絕，我個人認為主因是城寨不繳差餉，當局不願居民入住，以「制水」作封鎖手段。不過，制水亦不能阻止居民遷入城砦，只看砦內不斷興建新樓便足以證明，與其如此，港府何不正視現實，開明一點。

至於政府答覆第二項有足够水源救火，深表懷疑，我們唯有期望城砦不發生火災罷了。

使人比較興奮的是官方第三項表示，願意增加街喉之答覆，由於新建樓宇全部在內寨，而街喉則安裝在外寨，所以我們希望內寨亦有街喉裝設。

無論如何，我們希望港府不要在干預城砦事務時就視城砦為官地，當居民申請供水時，則視作「化外之區」，在人類已能登陸月球之世紀，住在十多層樓宇的人仍要化六七分鐘才能到街上取一桶水，這算是甚麼世界？

讀者張子昂上

我青少年圍棋賽　鄭氏兄弟爭冠亞

全國青少年圍棋賽少年組冠亞軍爭奪戰。圖為鄭銘瑝（左）、鄭銘琦（右）兄弟倆奕棋時的神情。

今年十二歲的鄭銘瑝和十歲的鄭銘琦廿五日下午在全國青少年圍棋賽少年組爭奪冠亞軍，吸引了滿場棋迷，哥哥銘瑝棋力約二級，猜到白棋，弟弟銘琦棋力約四級，一場棋枰上的搏鬥，兄弟兩人相煎相殺，幾乎不分勝負，終局弟弟黑棋盤面僅負五目，投子稱臣。

這兩位棋壇新秀，過去未曾參加青少年圍棋賽，哥哥銘瑝說：「我們兄弟倆，都是去年五月二十九日才開始學圍棋的，由於我們家住台南，附近有個棋社，高手很多，自從去年暑假起，就常利用時間，跟着爸爸去看棋，剛學了不久，就發生很濃厚的興趣；後來台南圍棋兩劍客廖廣智三段和張基求三段，看我們下得不壞，就收我們為學生。」

鄭家兩兄弟的父親鄭炳崑，雖然也會下棋，但棋力只有七級程度。他說：台南這家棋社，高手雲集，而且都很熱心教棋，像廖、張兩位三段之外，還有周咸亨三段、鄭永富二段、陳憲輝二段、張其洤二段、謝旺達初段、林耕源初段等，都經常給他們兩位小朋友義務指導；今年夏天，他倆在台南的少年組選拔賽打出來之後，本來可以讓他們三子到五子不等的這幾位高手，都分別「讓先」來指導他們，藉以磨鍊實力。

就鄭銘瑝來說，他上月剛從台南市忠義國小六年級畢業，下學期將是建興國中的一年級生，年僅十二歲，棋力現已高達二級，而且是第一次參加青少年棋賽，棋齡不過一年零兩個月，這種棋力，和數年前同樣出身台南的王德民（現為初段）在少年組榮獲冠軍時，棋力不過四、五級，以及原在台南的王銘琬（現為三段）在五歲半時首次參加少年組比賽，獲得第四名時，棋力不過五級程度；還有也是來自台南的陳漢斌（現為三段），當年參加少年組棋賽獲冠軍時，棋力也不過五級左右，相較之下，剛出道的鄭銘瑝，有此飛速進步的實力，其前途實在不可限量。

據指導過他們的周咸亨三段說：鄭銘瑝是真正可造就之材，因為他下棋，耐性強，下棋各方面都比較成熟；同時他較為愛靜，非常適合下圍棋。至於他的弟弟，下學期升六年級的鄭銘琦也不錯，但是或許由於年紀小，有時候不够沉着；但反應最快，精彩叫絕的「鬼手」也很多，可惜缺乏點耐性。不過台南棋壇上衆高手，都認為銘琦的前途也很光明，尤其是他本人以及下棋時，都非常活潑可愛，所以大家都非常喜歡他。

中國圍棋會舉辦全國青少年圍棋比賽大會，今年已入第十一屆，兄弟兩人甚至三個人同時報名與賽角逐的前例甚多；但是，從未有兄弟倆包辦了冠亞軍的佳話。由此也可見，他倆已自己證明了是難得一見的優秀小棋士，也顯示大會年年認真舉辦棋賽，並沒有白費。

這兩位小棋士，在學校裏的功課都很好，而且都是模範生；由此也可窺知，學圍棋並不影響一個學生在學校裏的功課，而且對於個人的修養，也有莫大幫助。據說他倆在假期裏，每天都要下三盤至五盤，倆人對下時，一盤棋二、三十分鐘就下完了，哥哥讓弟弟三子，已經有點讓不動了。但他們與高手下棋的時候，每盤棋大約需一小時，他們對圍棋老師必恭必敬，十分虛心的學習，一年來有這樣可觀的成就，誠然並非偶然。

香港醫學會　醫學常識解答

什麼叫羊水栓塞

㊀什麼叫羊水栓塞？病狀如何？怎樣形成？

㊁該症能否預防？要怎樣治療？

㊂曾經捐血與他人，要吃什麼補養？

香港醫學會答：

㊀羊水栓塞是一種極為少見但極為嚴重之產科病症。羊水就是孕婦子宮內圍繞着胎兒之液體，羊水栓塞即表示有羊水進入血管內而阻塞血管。羊水栓塞發生於分娩期間，羊水進入了子宮之血管後，會沿着血管經過心臟而進入肺動脈內，從而阻塞肺臟動脈。患羊水栓塞之正確原因不明，其多發生於曾生產多次之產婦，通常在胎膜穿破後，有劇烈子宮收縮者。羊水栓塞之病狀有多種，包括突然呼吸困難，血液不凝固，因而身體多處地方產生出血現象，子宮不能收縮而有產後出血。羊水栓塞之危險性極大，死亡率甚高，患者可能突然死亡，或因流血不止而死亡。

㊁既然羊水栓塞發生之正確原因仍未明，所以并不能預防。至於治療方面，患者當然已經在分娩進行中，所以要由產科醫生細心料理。治療方法包括輸血，輸血漿及藥物使血液有適度凝固。

㊂捐血對健康正常之男女并無多大影響，并不需特別補養。因為每人身體內通常有血液五千至六千西西，而每次捐血只是二百至四百西西。經過捐血後，組織間液體即進入微血管，所以血量在數小時後即回復正常，而血漿內之蛋白質亦於數日內完全補充。同時經過捐血後，紅血球及血色素之產生亦加速，於一月之內，即可完全補充失去之紅血球及血色素。所以凡健康正常男女，年齡在十八歲至六十歲，皆可以每六個月捐血一次。捐血後，應該多飲水，使血量容易回復，至於食物方面，只需依照平時飲食習慣，不需特別加以補養。

兩個月無經期

CY君問：二十一歲女子，突然兩個月沒有月經，是否身體有毛病？抑或因貧血而致？對身體有沒有害處？應服食什麼藥物以治療？

香港醫學會答：

成熟之婦女，有正常月經者，而突然兩個月沒有月經，其最大可能性當然就是懷孕。如絕無可能有孕，則引致閉經之其他原因包括荷爾蒙分泌失調，卵巢疾病，腎上腺疾病，其他內分泌腺疾病，例如下垂體疾病，甲狀腺疾病等，或因生殖器官患有結核症而致。至於身體如有嚴重疾病，則亦可能引致閉經，附有精神受刺激，憂鬱等皆會引致閉經。但貧血并不是引致閉經原因之一，除非貧血異常嚴重。

所以閉經本身對身體并無害處，很多市民以為閉經表示血液積聚於身體內不能流出，其實完全不確，閉經只表示子宮內膜并沒有脫落出血，所以沒有月經，至於治療方面，則患者切勿自己亂作主張服食藥物，因為既然閉經之原因有上述多種，患者本人不能知道其正確原因，所以必定要找西醫診視，并可能需要婦科專科西醫作詳細檢驗以找出閉經之原因而加以適當治療。

林青霞要先看劇本　白景瑞一怒用新人

銀色手記　夏雪

白景瑞在圈內人稱大導演，現在的林青霞，卻不知算不算得上是大明星，而不論如何，前者比後者老資格得多，早些時候林青霞一句「要看劇本」，使得白大導跳腳了！

在台灣，誰都知道白景瑞很要面子的脾氣，他到甚麼地方去，人們左一句白導演，右一句白導演，都是派頭十足，結賬時候「貼士」特別豐富，有些在賬單上簽個字就行了。

白景瑞林青霞合作過「女朋友」，所以，這一次再找她，而竟如上海人所謂「觸霉頭」，自使他感到面上無光，有點兒「陰溝裏翻船」的味道！

於是一氣之下，便宜了另一新人，她叫夏玲。

中露過面，她一度也是歌星，喜歡哼哼唱唱的，從歌壇走進影壇，據說是差點鬧起「家庭革命」。

因為她的父親極力反對她去拍戲，媽媽倒是很有興趣做星媽，母女倆聯合陣綫，做爸爸的只好投降了。

其實，唱歌與拍戲，還不是差不多的性質呢？一般人的眼光，會認為明星比歌星有「身份」，又何必反對？

大牌鬧別扭，除非電影從此「收檔」，不然「後浪」必然趁機湧上。如王星磊拍「潮州怒漢」時，若非給甄珍氣惱了，決定放棄了她，今天就哪來一個林鳳嬌？

目前白景瑞拍攝中的新片，索性用了一男三女四個新人，另兩個恬妞與石峯，也算是半個新人的。

不過，明星制度一天存在，制片家與導演一天要受大牌閒氣的。把新人捧紅了，等到他們羽毛已豐，正是「天下烏鴉一般黑」，也會提出要求「先看劇本」哩！

這樣週而復始，若堅決不用大牌的話，便得做夢都不忘找新人呀找新人！

英雄美人故事上銀幕

已故影星泰倫鮑華的幼女泰蓮鮑華在「基度山恩仇記」中與李察張伯倫演對手戲。

法國文豪大仲馬的小說，以傳奇性的情節吸引讀者達百餘年，他的「三劍客」及「四劍客」，有數以百萬計的讀者，曾改編成電影二十餘次，另一本同樣多姿多采，但時代背景較接近現代的「基度山恩仇記」，不知怎的，拍成電影的次數，不過四五次。

「基度山恩仇記」以拿破崙時代為背景，一名年青的水手，將繼任船長時，遭受妬忌他的船員陷害而被囚在不見天日的牢獄中。經十四年努力，他逃了出來，掘到一批寶藏，改名換姓，開始計劃向誣陷他的人報復。這個有英雄，有美人，有忠有奸，有愛情有悲歡的故事，是每個想象豐富、氣質浪漫、性好冒險的青少年最喜愛的讀物，亦是許多中學英文科的輔助讀物，更是流行百餘年不衰的長春暢銷書。

在劇本荒及懷舊潮兩個因素衝擊下，曾是金像影片「金粉世家」製作顧問及獲得多次電視藝美獎的製片，諾曼羅斯蒙，決意將「基度山」拍成輝煌巨片，以配合大仲馬的煌煌巨著，他找到富有才氣的青年導演，大衛格連執導，而選出一個強勁的演員陣容，由李察張伯倫演基度山，東尼寇蒂斯、路易佐丹及皮諾桂拉辛演三個陷害基度山的人。英國的性格演員杜里華候活演與基度山同獄的囚犯。女主角方面，有眷青孀美的泰蓮鮑華，原籍加拿大在英國舞台演戲的姬蒂妮莉瑾等。

×××

看超人嘩然大叫　記者頓成了孩童

星河晚眺　明明

電視片集的「超人」，我從來沒有看過，或者是時間不合，或者是認定了這是孩子們的節目，所以，從不曾看過。聽說「邵氏」的「中國超人」特技搞得很好，而且大部分都是在本港做的，想去看看本港的特技到底進步到甚麼程度，於是趕去看試片。抱的希望並不高，幾個寫專欄的朋友也與我抱一樣的心理，只為一點點好奇。但是，結果是出奇的滿意。

倒沒想到看下來會得津津有味，試片室內擠滿了人，有些家長還帶了小朋友來，煞是熱鬧。

幾個記者來到了，席地而坐，以往的試片，攝影記者來，拍了幾幀明星照片就走了，他們一天跑幾個地方，很少坐下來，從頭到尾把一部片看完。這一天，沒有人走，大家擠在一起，熱熱鬧鬧地看完。可見這部「超人」，大人小孩都愛看，還有人跟着銀幕做反應，如植物怪被變大了一百倍的超人一腳踩死，留出一灘綠色的血，大家就「嘩」的叫起來，又如科學研究所的劉所長正在製造超人，忽然電源被蜘蛛怪破壞，超人李修賢性命危急，大家就緊張的吵起來，直到研究員搶來電鋸把蜘蛛的爪子鋸掉，負責管理電源的研究員充了電，大家才鬆一口氣。大人們都變成了孩子，這真是有試片史以來所少見。

香港的特技現在是追得上日本了，電影在技術方面比之數年前，真是大大跨進了，這部超人，除了攝影師賀蘭山是日本人，其他都是中國人，以前這一類的電影，必須依賴外人，怎麼罵國語片水準低，還得承認技術是進步了。

娛樂圈

卸骨秘聞銀幕現身說法

卸骨據說是一門失傳了千年的中國民間功夫，練者可以將臂骨、腿骨卸脫而深入肌肉中，旁人是扭不折的。台灣李永成父子有此秘傳。天生異人，必有所用之，王星磊拍「鴉魔」，延李氏父子在銀幕現身說法。

葛劍青也要歇暑　最近頻推片約

提弄了譚炳文和劉志榮，非常好玩，連鄭少秋、石修、江毅等亦因為她的惡作劇而捧到週身唔掂。

別人伸手向她要戲票，葛劍青却說送「不要太孤寒吧，買戲票入場，睇完後包你認為值回票價，」長腿妹妹擺出她的勢勁說。

的確，葛劍青沒有說錯，而且從賣座盛況也證明了這一點，它的笑料很新鮮，不落俗套，在這大熱天時，花幾塊錢到戲院去在冷氣下面開心大笑一場，確是一種享受。

而葛劍青在戲中充份表現她的玉女本色，這部片也把她拍得最美。

近來葛劍青相當忙，但並不是忙於拍片，而是忙於清潔運動，她熱心公益，自清潔香港運動展開以來，她經常在下午到海灘去宣傳，把本來相當白嫩的皮膚也曬成了古銅色，上午回電台錄音，晚上到唱片公司灌唱片，有時忙得連回家

雖然曾有幾家影片公司邀她簽合約，她都推掉了，她說：「我對電影雖然很有興趣，但一個人不能同時兼做太多的事，勉強去做，成績一定也不會好，目前我電台工作頗忙，又要灌唱片，拍片，等秋涼後再說吧。」她又透露，將來如果拍新片，第一部一定會是協利公司的，雖然她不肯跟協利簽長約，但感於吳協建和導演楊權對她的栽培，所以如果協利和其他公司同時請她拍片的話，那就一定會優先為協利效勞。

拍過幾部片後，葛劍青無疑是紅起來了，她已擁有大量新潮少年的擁躉。事實上，目前香港影壇中，能演玉女戲路的演員不多，而葛劍青却是其中最富青春氣息的一個。

葛劍青灌的唱片以歐西流行曲為主，她雖然少作公開演唱，其實她具有極佳的歌喉，將來唱片面世，相信一定也會得到青少年歌迷的擁護。

麗的獨播賽馬　董驃担任策劃

正是世界輪流轉，去年馬季由無綫取得獨家播映權，囊括了馬迷觀衆，可是，還有兩個多月便開始的七五——七六年度賽馬，獨家播映權却為麗的電視捷足先登取得了。這是黃錫照出任麗的總經理後，又一顯著的政績。

麗的取得本年度賽馬獨家播映權後，旋即聘得本港著名馬評家董驃簽訂合約，擔任有關賽馬評述以及有關現場轉播的種種策劃工作，合約有效期為七五至七六年的整個馬季。

查董驃君出生賽馬世家，祖父為本港戰後第一位中國練馬師，父親亦一直任職馬會，董君本人則自幼在馬房長大，一九五八赴英倫任助理練馬師，并訓練跳欄馬，此後，又曾在星洲任騎師及遠赴澳、紐、法、德和愛爾蘭等各大城市實地觀摩賽馬狀況，一九六四年回港任沙田騎術學校教練，一九六八開始為各報撰寫馬評及担任電視、電台賽馬評述員。董君對賽馬有豐富經驗與心得，麗的聘其擔任講述評論賽馬事項，實為馬迷一大喜訊。

譚道良來港小住　許冠文又要遊埠

譚道良日昨自韓國返回香港。他是來港主演黃楓執導的「密宗聖手」的。

「密宗聖手」的男主角共有兩位，除了譚道良之外，還有一位是陳星，至於女主角，自然非黃楓的愛女茅瑛莫屬了。

譚道良本來在韓國主演吳宇森的「少林倚天拳」，如今，「少林倚天拳」已經拍竣了，譚道良於是應邀來港報到。

初時，以為要立即到尼泊爾去的，但是，由於尼泊爾的天氣，不適宜於拍片，必須等到九月才能拍竣，在這種情況底下，黃楓於是決定在香港先拍部份廠景了。

譚道良既然是「密宗聖手」的男主角之一，自然不能不到香港來了。

譚道良表示：他看過了「密宗聖手」的劇本，很是喜歡，何況，黃楓又是他最佩服的導演之一。所以，譚道良一接到黃楓的長途電話，便立即到香港來。在九月赴尼泊爾之前，譚道良將一直逗留在香港，在本港，他有不少朋友。

許冠文將到日本的沖繩島去，參觀海洋博覽會，與許冠文一齊前往的，尚有一些負責拍十六厘米攝影機的攝影師，因為，他要將海洋博覽會的盛況拍攝下來，以備將來有甚麼大場面，可以用到。

許冠文也喜歡到新的環境去旅行，在他的印象中，只有在陌生的環境中，接觸到新的事物，才能够觸發到他的靈感。

許冠文拍戲和做電視劇的素材，差不多都是到一個新的環境中，接觸到新的事物而觸發的。「鬼馬雙星」的劇本如是，「天才與白痴」的劇本，也是到泰國時，在一個非常偶然的情況下而觸發出來的靈感。

許冠文希望，這一次能够在沖繩島的海洋博覽會中，找到新片的靈感。

在「天才與白痴」之後，許冠又開始度新的劇本了。由於對「天才與白痴」的祈望極高，許冠文心情較為緊張，也藉着赴日，鬆弛一下。

影壇近事

淺彈輕唱

丹鳳

差不多

與蘭杜布山卡合演有味電影的女星瑪汀寶洛叙，未進影壇前原本攻讀太空科學。在影片中却以半裸姿態上鏡，易太空而為「太空裝」，差不多耳！

易地而處

出嫁港姐張瑪莉在國際選美中落選，監護人表示：南美人士喜歡高頭大馬的女人，是故是次失敗「非戰之罪」。補救之道，是邀請各國佳麗在香港評選，讓那些高頭大馬分子也嘗嘗落選滋味。

勝與敗

在粵語片中活現壞蛋的形象，曾經「死」了不知多少次的石堅，最近簽約在「獅子山下」演出，據說不再演歹角。在銀幕上經常是「先勝後敗」的他，在人生事業中，却大概是先敗後勝了。

蘭杜布山卡銀幕下　是個最拘謹的紳士

在「大盜九尾狐」之時，蘭度布山卡還是個不受人注意的配角，但他已經有着獨當一面做主角的信心，那是他在拍「風流傻管家」時，對義大利一份雜誌的記者表示的，他說：以他的那副長樣，很難望在一般故事片中當小生，除非走喜劇路綫，所以，幾乎在厠身表演事業之初，他就選擇扮演喜劇人物。說到演喜劇的秘訣，蘭度布山卡有個很特別表演信念，那就是無論扮演怎樣誇張的角色，你都要裝成煞有介事，無論故事情節如何越出常理，你還是把它當真。他說：「你要讓觀衆自覺是個聰明人，然後你便很自然成為他們眼裏的傻瓜。」

在銀幕下蘭度布山卡是一位非常拘謹的紳士，雖然在談吐中流露他具有高度幽默感，在影片中他常演風流種子，但私生活却完全兩樣，他甚至和陌生女人交談也會臉紅耳赤，這就是真實的蘭度布山卡。他的新作是與鍾歌蓮絲合演的「風流球匪」，在這部影片中他演的是一個常常被女人誘惑的球匪，他要做好球匪工作，却抵不過女色的誘惑，終致在球場上出醜，「風流球匪」可說是他自「夜夜念奴嬌」以來最出色的一部。圖為「風流球匪」片中的蘭度布山卡和鍾歌蓮絲。

痕到落腳·痛到入心
試用一次·徹底根治
各埠藥行藥店有售
今田研藥工業株式會社出品

碧血映紅粧

諸葛青雲著　余丹青插圖

「好！將手扶好，我們要放手了。」

「已扶好啦！……」

兩位老人顯得很小心地，將手慢慢地放開。

這時，白君玉才算是知道了這口木箱的重量。

據她估計，這口木箱，縱然沒一千斤，至少也在八百斤以上。

這裡面是些甚麼東西呢？

兩位老人又是甚麼人？

看情形，兩位老人為武林中人，是毫無疑問的了？

那麼，她們是好人？還是壞人？對自己是善意？還是惡意……？

這一連串的問題，在她心中電轉之間，左邊那老人又笑問道：「小妞丁，吃得消嗎？」

千兒八百斤的重量，對普通人是一個非常嚴重的負荷，但對白君玉而言，卻實在算不了甚麼。

不過，由於她心中一連串的疑問沒法解答，更不知道自己是否被人家耍了而在心中苦笑着。所以，祇好含含糊糊地說道：「勉強可以……」

左邊老人笑道：「這就行了，記着，吃不消時，趕快叫我們呀！」

「我知道。」

「好！走吧！」

白君玉沒再答話，邁開大步，循磴道向上疾奔。

左邊那老人嚷道：「嗨！慢一點，你這麼走法，我們兩位老人家可跟不上呀！」

白君玉道：「二位老人家走在前頭，可好？」

左邊那老人道：「好是好，祇是，如果我們兩位老人家都走前頭，你小子由後面溜掉了，我們去找誰？」

這眞是好心沒討得好報。

白君玉方自暗暗苦笑之間，左邊那老人又含笑說道：「我看這樣好了，我們兩位老人家一前一後，你小子走在當中。」

「行！這樣，既不怕我走得太快，也不用怕我由後面開溜。」

「對了，我老人家正是這個意思……」

說話之間，他已走在白君玉前頭，由右邊那老人殿後。

左邊那老人一走在前頭，他可得其所哉，以遊山玩水的姿態踱方步來，並與後面那老人有一搭、沒一搭地閒聊着。

苦就苦了白君玉，儘管她並不在乎那木箱的笨重，但扛上那八、九百斤重的箱子，在上坡的磴道上踱方步，畢竟不是一件好玩的事。

一四六

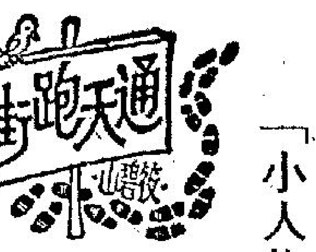

「小人物」財富百萬

妙姐移情別戀的對象，出乎一般人意外，並非濶佬大亨，也不是富家太子爺，竟然乃電視台攬告白業務之人，而且此人貌相普通，年近四十，老實有餘，瀟洒不足，平時待人接物，相當誠懇有禮，在電視台默了十餘年，上下同事均呼之「良叔」，人緣頗佳，將屆不惑之年，仍是一名王老五。

講到人工一層，電視台能支高薪厚酬的，除了少數高層掌握人外，首推有名氣和號召力的藝人，再其次則屬專門技術人員，此外一般事務職工的待遇，微不足道，比不上政府公務人員呢，良叔在當年由一名告白跑街幹起，一直未離崗位，迄今是業務部主任級人馬，銜頭雖然架勢，但工作性質，仍然招攬電視告白如儀，薪金數字，說來失禮，每月薪津不過一撇半水，在今時今日，這般收入已算「低薪階級」，難道妙姐要學王寶釧，情有獨鍾於貧窮的薛平貴乎？

原來事情並非咁簡單，內裡大有乾坤呢。妙姐在電視台混過一年半載，冷眼旁觀圈內的動態，漸明眞相。像「大導」王君赫赫有名，呼風喚雨，不可一世，但月收入硬性規定薪酬不過五千，除了瞻養家小，去掉過半，其他應付交際應酬，還要週時去風月場所找尋新刺激，實在入不敷出，時時捉襟見肘，虛具排場而已。反而像良叔這等藉藉無名的小人物，倒是「禾稈冚珍珠」發水之人，妙姐從旁探詢和推測，深悉在電視台攬告白的職位，正是眞正「肥缺」，不特其中有優厚佣金可撈，兼且代客擬製告白片段，又有油水，良叔在外邊私下又攬了一間良記告白公司，專營電視告白生意，良叔藉職權之便，把告白撥給良記公司處理，過河濕腳，增加一重剝削利潤，總之手法林林總總，銀紙如暗流般滾滾而來，估計良叔每月「非法」收入，至少三、四萬元，一個單身漢，生活又十分樸素，月積日累下來的財富，諒來早成百萬富翁，不過在表面上，良叔仍是一個低級受薪階級，妙姐算係獨具慧眼，垂靑「小人物」，當然還是「銀紙掛帥」。

照妙姐盤算，做富商名流的「外寵」，即使佢到密實，但樹大招風，難保不露蛛絲馬跡，一旦洩漏，被報紙佬喝到衰，名譽損失，實不好受，跟良叔相好，甚至論婚議嫁，亦係光明正大，講財富，良叔不亞於濶佬大亨，所以她這次看中良叔，啱到極。⑨⑧〇

兩首小詩

但是，這卷紙上並無詔命，祇有兩首小詩。許敬宗將之移過來看，低聲唸出：

「鏤月成歌扇，裁雲作舞衣，自憐迴雪影，好取洛川歸。」

他唸完第一首，又看了熟睡着的李義府一眼，再待，再提高聲音唸出第二首：「懶整鴛鴦被，羞褰玳瑁床，春風別有意，密處也尋香。」他唸完，再擴大聲音唸出詩的題目：「題美人」，聲音終於震醒了酣睡者，李義府欠伸着，發出一串囈囈的聲音，沒有睜眼。於是，許敬宗以手擊案，清朗地唸出：「春風別有意，密處也尋香！」

「噢，誰？」李義府驟然跳起來，看清了許敬宗，舒了口氣說：「荒唐，我睡着了。」

「還好，倘若闖入的是長孫無忌，那就會好看了——用皇帝詔命紙寫情詩，祇此一端，就會失掉相位，」許敬宗笑嘻嘻地問：「此美人為誰？可否相告？」

李義府擺一擺手，並不立刻回答，飲了一口水，把麻紙卷取回來，自吟了一遍，再取刀將詩裁下，然後，轉向許敬宗，欣然說：「這人，你會見過的——『好取洛川歸』這一句，已點明她的來歷了。」

「——義府，你不是說過與之並無勾結的嗎？」

「當時確沒有，昨夜有了，這兩首詩，可以作為定情詩看，」李義府坦率地說出。

「昨夜——」許敬宗笑着接口：「因為昨夜，今早在中書省睡着了！如此說來，此人不同凡響乎？」

「這個，一言難盡，」李義府又飲了一口水：「敬宗，我不願議論她——我相信，我會和她長久的。」

「一夜生情了？」

「敬宗，說起來，不是三言兩語可盡的，昨夜，祇是深入而已，在昨夜之前，在洛陽初見之時，我就想擢取她了，但在中間，我放鬆了，那不是不想擢取的，而是想在取得她的人之外，更取得她的心。」

「唔，那是說，你希望她終身跟定你，不再旁騖了？」許敬宗稍感意外：「當時，你說她是故人之女：……」

「當時的話不必提了，總之——我喜歡她，愛她——我知道，她是一個流動的人，但我希望自己能使她固定下來！敬宗，我們說老實話吧，憑我們現在，要收留幾個女人，太容易了，可是，要女人把心交給你，現在比從前更難！年齡、地位，使我們與年輕的女子的心，距離更遠，」他說，發出感慨底長吁：「敬宗，心有許多種的！」

鐵蓮花

鐵羽道：「其一，白蓮宮的來人很多，除了此地，再難找到既隱密又能藏匿許多人的地方；其二，峭壁對面這片松樹林，正是埋伏守望的最好掩蔽，祇須派遣那兩名崑崙奴隱身林中，輔以毒物，何愁被人堵住峭壁。」

金克用道：「可是，這地方形勢太奇特，容易引人注意，並不是隱藏的好地方。」

鐵羽笑，道：「話雖如此，但腳印到此地為止，咱們總不能不搜查一下。」

金克用急道：「我看不用了，石洞這麼多，搜查必然很費事。」

鐵羽道：「不要緊，咱們祇搜較下層的洞穴，如果沒有發現，那就作罷。」

說着，舉步向峭壁走去。

金克用連忙道：「鐵老弟，何須你親自搜查，請替我守望，讓我去。」

鐵羽道：「這地方我比你熟，由我上去比較方便。」

金克用道：「不！正因為你對此地熟悉，由你替我監視着這片松樹林，我才能放心搜查。」

鐵羽沒再爭，笑道：「也好。金兄多小心，我替你掠陣。」

金克用拔出長劍反藏肘後，紮起衣服下擺，向峭壁走去。

還沒等他登上峭壁石洞，突見山壁腳下俯臥着一具屍體。

金克用心頭一震，險些失聲驚呼……

那是一名中年壯漢，被人削去了半個腦袋，但從身上的衣着，一眼就認出是麒麟山莊屬下。

金克用驚呆住了，刹那間，一股涼意起自心底——吳濤隨身僅帶來兩名莊丁，現在其中一個已橫屍崖下，吳濤和另一名莊丁必然也凶多吉少。

吳濤若遭不測，小薇又怎能保全？

一五九

絃外之音

「我會告訴她，不過她星期六或者沒有空。」

吃過飯，趙秀峯又出去了，留下兩個孩子在家裏。

「姊姊，你說莊阿姨還會到我家裏來嗎？」鳴岡問。

「我說她不會來了，因為媽媽已經不在。」

「可是爸爸不喜歡她，她再也不會到我家裡來了。」

「我喜歡莊阿姨。」

「姊姊，你說爸爸還會結婚嗎？」

「他當然要結婚的啦，他還祇有三十六歲。」

「他為甚麼不和莊阿姨結婚呢？」

「誰知道，他一定想找個比莊阿姨更漂亮的女人。」

「我覺得莊阿姨夠漂亮。」

「別提啦，做你的功課吧！」

門鈴響過，美文去開門，進來的正是莊如玉。

「莊阿姨，我們正提到你，」鳴岡說：「姊姊說你不會來了，我說你會來，我猜對了。」

「鳴岡，不許瞎說！」美文斥道。

摸兩個孩子的頭，說道：「你們知道我已經不再教書，現在工作的地方要比過去忙得多，所以不能來看你們。」

「後天媽媽去世一週年，我們要去祭掃，爸爸問你去不去？」美文說。

莊如玉考慮一下，說道：「我本來應該去的，但後天剛好有事，恐怕去不成了。」

美文知道莊阿姨和他們的距離已愈來愈遠，這件事使她傷心。在失去母親的日子裏，他們需要這種母性的關懷。

莊如玉已經照着亡友臨終的囑託，曾經接近過趙秀峯，但是得不到應有的反應，她祇好離開他們。

「你們爸爸回來過沒有？」她問。

「回來過又出去了。」

「他最近忙些甚麼？」

「他一直想做生意，可是已經沒有本錢，不過現在又有了。」

「那裏來的本錢？」

「大光戲院賣去了。」

「哦，賣了多少錢？」

「三百五十萬。」

「這麼便宜嗎？」

「當然啦，他等着錢用，別人怎肯出好

宿舍之內，不得養狗

老饕

我地申請宿舍，先計分數。人工多少有分，做咗幾耐又計分，仔女幾多個又計分，不過做得耐，就着數的，分數可以多的也。

矮仔劉問我曰：「你肯搬去宿舍住乎？」但又問曰：「你若搬去宿舍，你所養嘅狗點攪？」我覺得佢問得好奇怪，何來一隻狗？我搖頭曰：「我屋企並冇養狗。」矮仔劉曰：「我攪錯咗，我成日以為你屋企養一隻狗。」我笑曰：「你睇吓我似唔似住洋樓養番狗之人？多一個人都養唔起，何況狗！」

其實養狗之開銷，的確不能睇少，開銷甚大也。好多人以為祇要俾冷飯菜汁佢食，其實正正式式養狗，祇養一隻不大不細之番狗，一個月之間銷已經講成百銀，而且佢祇買最平之肉食，如大陸之「鷄鷄」以及雪藏鷄頸之類，不過一日亦要食佢三幾蚊。

矮仔劉曰：「我成日以為你養狗添，所以你以前冇申請宿舍。」

我曰：「我係住舊樓，租好平也，若住新樓，則連租都俾唔起矣，俾咗租就唔夠伙食。我唔同其他之伙記。」我講出呢一句話，方知講錯，連忙住口。有幾個伙記，的確係甚為嘆世界，自己住一層樓，但地份人工，僅僅夠俾屋租而已。亦有幾個伙記，自己買樓住，而且在外面尚有樓收租添，自己做業主，唔知幾嘆世界。但係有的伙記，則與佢地相反，大把銀紙，依然住宿舍。不過佢地大多數係有車階級。現在買一架車，並非艱難，有好多嘅車價錢並非好貴，祇不過養一架車就艱難矣。每年納牌費燕梳，已相等於我地一個月人工，而且每日常入電油整車等開銷，如搲指計算，條數都幾得人驚。

我問矮仔劉曰：「養狗即不能住宿舍耶？」佢答曰：「然，倘若你養狗，就麻煩多多矣。宿舍係由巴力沙展管者，而且最近管得好嚴。你若養狗，幾難收藏也，人地必定知道。宿舍如同租屋一樣，唔准養狗者。」

矮仔劉又曰：「倘若你之職位為幫辦就唔同，不過幫辦雖住幫辦宿舍，養狗亦要先申請批准也。」

我問曰：「唔批准又點？」

矮仔劉曰：「唔批准，當然唔俾你養，不過所謂申請，亦祇不過係循例而已，冇話唔批准者。在宿舍內，係可以養一隻貓，養貓就無須要申請批准。你又可以養魚，比如熱帶魚之類。」我曰：「養熱帶魚，比養狗養貓，皮重得多。祇買一個大魚缸，就講話要三幾千，買魚更加不得計，有的熱帶魚，非常貴，一對要價一、二千銀，加行數絲毫不奇。」一九九一

珍重，珍重！

曉芙

四十三：彷彿從天而降

可是，琳玲此刻眞有衝下海灘的衝動，這麼美，這麼柔和，每艘舢舨都像向她招手！

琳玲忍不住駐足欣賞下面的海景，忽略了斜路的盡頭正有一部電單車朝她開來。

電單車的咆哮聲愈來愈接近，終於在她旁邊停下。

琳玲奇怪，回過頭來，原來又是陳柏榮。

他像一個騎士，不過沒有馬，祇是電單車，他正倚着車旁饒有趣味的望着她。

「去那裡？」他問。

「火車站，」琳玲回答：「不過海面太美了，忍不住駐足欣賞。」

「回家？」

「嗯！夏教授臨時有事，取消兩節課。」

「換言之，賺了兩節課的空暇時間。」

「對了。」

「那麼——記得我們還有一個約會尚未實踐嗎？」

「你是說——」琳玲幾乎喊出來，怎麼他好像知道她的心意？而且，在她渴望去海邊時，他適當地出現，彷彿從天而降。

「去抓艇！」陳柏榮一字一頓的說。

孤鴻

第三十八回：友愛

嵐雁道：「我也喝了一口水。七哥，到底剛才出了什麼事呢？我不明白。」

高腳七道：「狗咬狗骨，理它幹什麼！你冷麼？」

嵐雁道：「我不冷。你說『狗咬狗骨』，誰是狗？」

高腳七道：「大家都是狗，連我們都是。」

嵐雁道：「你不要一竹篙打死一船人吧！那些軍人們是什麼狗？他們為自己和家人謀求生存而去賣命呢？」

高腳七道：「今天他們雖然僥倖逃過難關，可不知道他們將來能不能好好地過生活？」

嵐雁道：「是呀，我就是這樣想。有許多事情我實在想不通透。洪先生幹什麼要跟他們作對呢？」

高腳七道：「誰曉得？」

談着談着，他們就來到黃沙碼頭了。

高腳七道：「嵐雁，我們要嚇金妹一跳！」

兩人赤腳踏上碼頭的浮橋，嵐雁偷偷望一眼高腳七的臉孔，高腳七也正在望着他。大家都笑了。

他們兩人用泥塗上臉孔，輕步踏上金妹的艇。

嵐雁心裏暗想：是啖葡萄的味道麼？不是的，是黃運的味道麼？也不像是的。

嵐雁覺得金妹和高腳七很匹配，他自己經歷了一段患難，懂得的事情多了許多，他覺得金妹以前之所以不喜歡他是應該的，是他自己天眞幼稚，不是金妹忘恩負義。他現在也不恨金妹了，對於這個比他年紀大的女人——金妹，逐漸生長起一種「姊姊」一般的感情。

而高腳七呢，他替嵐雁設想，不贊成他跟金妹再續前緣，但是，那動機完全不是為了自己，所以他願意站得離金妹遠一點。

此刻，兩人站在金妹艇頭的浮橋上，相視而笑，並不是苦笑、酸笑，而是愉快的笑，興奮的笑。

高腳七道：「這就是金妹的艇了。你叫她起來吧，她睡着了。」一七〇

降龍珠

東方玉著

白玉霜回轉莊院，卓玉祥、薄一刀、一清和尚、和慕容貞、呂瓊瑤五人，都在客堂中等着，看到白玉霜回轉，大家都站了起來。

慕容貞首先搶着問道：「白姊姊，何文秀到底有甚麼事情？」

白玉霜道：「他倒確是一番好意，向我示警來的。」

卓玉祥關切的問道：「他說了些甚麼？」

白玉霜道：「從他口氣中聽來，好像正在醞釀着某一變動。」

慕容貞道：「那是甚麼變動呢？」

白玉霜把方才之事，大概說了一遍。

卓玉祥聳然震動道：「白姊姊，妳中了散功毒藥？是那瓶『伏虎丹』有毒？」

白玉霜點點頭道：「是的，可能賊黨早已料到你會趕去伏虎寺求丹，故而事先已做了手腳。」

慕容貞急忙說道：「卓大哥，快把辟毒珠給白姊姊解毒。」

卓玉祥點點頭，取出辟毒珠，遞給了白玉霜。

白玉霜道：「此刻時間已晚，聽何文秀的口氣，賊黨今晚大概不至於發動，大家還是好好休息一晚，明天可能會有一場兇狠的搏鬥呢！……」

薄一刀道：「賊黨就算下來，咱們不能不防，在下還不累，今晚由在下在這裏守着就是了。」

卓玉祥道：「我看何文秀的話，不一定可靠，他既然無權控制賊黨，怎知他們今晚不會來呢？」

白玉霜道：「來也不要緊，大家都去休息好了，祇要提高警覺，多加防範也就是了。」

慕容貞道「白姊姊，妳快去逼毒吧，管他們呢！」

白玉霜笑了笑，便自轉身往左首廂房行去。慕容貞、呂瓊瑤隨着她身後進去。

三人自然要在房外守護，不多一回，就過了約摸一盞熱茶光景，卓玉祥忍不住悄悄走近門口，往裡望去，祇見白玉霜已經運功完畢，這就舉步走入，問道：「白姊姊，妳好了麼？」

白玉霜把手中辟毒珠，交還卓玉祥，說道：「這顆辟毒珠是假的。」

「假的？」卓玉祥接過辟毒珠，驚異的道：「這怎麼會呢？今晚天還上人還用此珠解去了身中之毒」

白玉霜淡淡一笑道：「他可以拿散功毒藥……

電視播音節目

香港電台

一·〇〇 新聞及時事實錄
一五 下午旋律
三〇 婦女講座
二·〇〇 又傾又唱
三·〇〇 粵語新聞
食經
三〇 風虎雲龍集「空中奪賊」
四·〇〇 青春交響曲
五·〇〇 新聞報告
警察通訊
〇八 三個骨陳任
六·〇〇 新聞及時事實錄
一五 新聞天地
三〇 香港傳奇
「行差一步」
七·〇〇 粵語新聞
一〇 新聞之窗
一五 科學常識
三〇 經濟學常識
八·〇〇 新聞報告
〇五 競猜每週最受歡迎歌曲揭曉
三〇 趣劇「藍領白領」
九·〇〇 民間故事「黑面魁星」
三〇 粵曲
十·〇〇 轉播倫敦新聞及今晚時評節目
二〇 空中問答
三〇 樂在其中
十一·〇〇 新聞報告
一〇 時代曲
三〇 四人夜話「心靈之車」
五七 天氣報告
十二·〇〇 粵語新聞
時代曲
一·〇〇 廣播完畢

商業第一台

一·〇〇 新聞報告
〇五 小說「父教」
三〇 祝壽祝婚點唱
二·〇〇 古今中外
「杜秋娘」
三〇 藝員五線譜
三·三〇 民間故事
「豪門淑婦」
四·〇〇 一曲寄心聲
五·三〇 天羅地網
六·〇〇 新聞專輯
三〇 十八樓C座
七·〇〇 新聞簡報
〇五 時代曲
三〇 點播小說
八·〇〇 新聞報告
〇五 歌唱大賽時代曲組複賽
九·〇〇 名曲雅集
十·〇〇 懷想曲
十一·〇〇 新聞報告
天氣報告
續播懷想曲
三〇 秋燈夜語
十二·〇〇 新聞報告
廣播完畢

商業第二台

一·〇〇 新聞專輯
時代曲
三〇 股市行情報導
二·〇〇 新聞報告
天氣報告
年青人時間
六·〇〇 新聞報告
天氣報告
續播年青人時間
七·〇〇 新聞報告
〇五 股市行情報導
一〇 時代曲
三〇 新數學講座
八·〇〇 日用英語教程
三〇 大衆國語
九·〇〇 導曲點唱
十·〇〇 隨想曲
十二·〇〇 新聞報告

麗的電視中文台

十二·〇〇 新聞報告
廣播完畢

一·〇〇 聊齋誌異之「荷花三娘子」
二五 粵語長片「大破黑虎幫」由菲律賓紅星主演
三·〇〇 星空奇遇卡通片集
二五 「執法如山」
四·二五 新聞簡報及節目介紹
三〇 粵語長片「情淚灑袈裟」由何非凡、鄭碧影主演
六·一〇 觀點與角度
二五 麗的劇場「海角風雲」
四五 「鐵甲萬能俠」卡通片集
七·一〇 今時今日第一輯
二五 「柔道小金剛」片集
五五 特備話劇節目
八·二五 麗視滿香江
九·二五 經濟新聞
三〇 洛福探案
十·一〇 今時今日第二輯
二五 粵語長片「媽媽要我嫁」張清、蕭芳芳主演
十二·二五 完播曲

麗的電視英文台

五·〇〇 兒童世界
三〇 執法如山
六·〇〇 新聞及天氣報告
四〇 觀點與角度
五五 杏林風波
七·一〇 笑話天地
四〇 女幹探
八·四五 新聞報導及天氣報告
九·一〇 船王世家
十·〇五 飛利浦影院「鐵騎士」
十一·二五 未卜先知
十二·一〇 全日播映完畢

無綫電視翡翠台

一·〇五 午間新聞
一〇 七彩第二劇場「芸娘」
四〇 每日電影「小甘羅拜相」下集由麥炳榮、鳳凰女主演
三·二五 新聞簡報
三〇 七彩「唔出奇呀」
四·〇〇 午間電影「麗犬追兇」由曹達華、于素秋主演
五·四五 七彩「聖劍千秋」片集
六·二五 七彩「精打細算」
二五 翡翠劇場「董小宛」
七·一〇 新聞及天氣報導
二五 觀點與角度
八·〇〇 七彩「大富翁」
三〇 七彩「創業興家」
九·〇〇 七彩「歡樂今宵」
十·一五 七彩「包青天」片集
四五 七彩「罪惡尅星」
十一·四五 最後新聞報導

新款 特價 旅行箱·皮喼

升學旅行 輕便耐（用）

台灣民生物產有限公司　九龍尖沙咀總店：營業時間：上午十時至下午七時　旺角分店：灣仔分店：及北角分店：營業時間：上午十時半至下午九（時）

招日夜校各科及商科中學各班新生

立案 香港商科語言書院

被稱為規模最大及師資最好學府 本校代各界翻譯各國文件

安德烈博士．校監：伍王玲平．校長：伍楚生博士主理

語言科：各級英語會話·日文·劍橋大學　英文拼音班·法文·英文科文憑班　英文專修班·德文·GCE英文班　西班牙文·國語·TOEFL班

技藝科：裁剪全科　廣告畫裝飾設計

文商科：中英打字·電腦打孔·香港稅例　聽覺打字·中英簿記·出入口文員班　中英會計·數理專修·L.C.C.文憑班　英文速記·珠算全科·PITMAN文憑班

商科中學部：F.1, F.2, F.3, F.4, F.5班　畢業可參加香港政府會考及英國各大學會文憑本校並介紹就業

本校新書自修必讀各大書店均有代售

基礎日語會話（附日人錄音帶）全套$25
日本語商業會話（日人錄音帶）全套$30
初級德文會話（附德人錄音帶）全套$30
高級英語會話（附英人錄音帶）全套$28
中級英語會話（附英人錄音帶）全套$25
基礎英語會話（附英人錄音帶）全套$25
語音學：即英文拼音附英人錄音帶 全套$25
珠算大全：精簡易學實用準確每冊$3元5角

保証成功

正校九龍彌敦道603-609新興大廈三樓 3-858440＊二校彌敦道593-601廖創興銀行大廈五樓 3-859364＊三校彌敦道687-689三樓 3-945747

YMCA青年會旅遊部主辦台灣團

出發日期：八月廿日，九月廿日　十月六日，十一月十五日　九天普通團與七天豪華團同日出發

費用：豪華團$1540　普通團$1440（包證）假日照常辦公8:30－6:30

代購機票：美國羅省（單程）$1,600 八月九日，九月八日下午三時30分出發　三藩市（單程）$1,600 八月十七日上午十一時十五分出發

查詢：窩打老道二十三號中華基督教青年會旅遊部　電話：880111

商業

啟事

生意轉讓聲明

遵照香港法例第四十九章聲明

啓者：趙世柱寓元朗安寧路13號冠煌樓九樓B座及陳文英寓九龍仔大坑東第八座298號三樓（以上簡稱出讓人）意將其在新界元朗安樂路2號地下大華行（前代理大華石油有限公司國產石油產品元朗服務站舖內全部生財用具傢俬及雜物一概讓與泰安石油公司（以上簡稱承讓人）並定於一九七五年七月廿四日在祁理士律師樓（由祁理士律師簽字見證）在出讓人經營期間該商號有任何華洋轇轕未清者請在登報日起七天內向出讓人理妥逾期與承讓人無涉特此登報聲明．

出讓人：趙世柱　陳文英
承讓人：泰安石油公司

保証根治　名醫—雅高士經廿年研究成功新藥　寶石白蝕膏　醫藥

德法烹飪學院　招生

新法教授出國謀生技術易學速成收費平有證書

點心 燒烤 粵菜 打麵 油器 西餅 麵飽 調酒 水吧 荳腐 蝦片 腸粉 西餐 糖果 薄餅 京菜

旺角彌敦道494—496號晉利商業大廈21樓全座　冷氣課室歡迎參觀索章電話K306427

中聯搬運公司　專門搬屋　香港H-627922 628973　九龍K-333560 333532　K-632345 628647

工商晚報　分類廣告　銷數廣　效力大　收費廉

每段（大字四個 小字卅四個）每天三元（上期不收 不折不扣）

凡涉及法律性廣告，請攜同身份證來本報辦理刊登手續。

洽刊處

（一）中區辦事處利源東街八號地下　電話：二二五四九五二·二三三八
（二）灣仔分域街十八號本報廣告部　電話：二七九三〇七，二八〇七〇八
（三）彌敦道壹零零號東英大廈式零壹室生記租務處
（四）旺角荔枝角道廿二號東興大廈生記租務處
（五）油蔴地上海街三壹九號
（六）九龍城周生生珠寶金行有限公司（太子道四三二號）
（七）青山道周生生珠寶金行有限公司（青山道三二六號）
（八）油蔴地周生生珠寶金行有限公司（彌敦道二二一號）
（九）旺角周生生珠寶金行有限公司（彌敦道七〇七號）
（十）深水埗周生生珠寶金行有限公司（大埔道四七號）
（十一）佐敦道周生生珠寶金行有限公司（佐敦道卅七號L）
（十二）紅磡周生生珠寶金行有限公司（蕪湖街九九號）
（十三）荃灣周生生珠寶金行有限公司（荃灣青山道一九九五號C）
（十四）元朗周生生珠寶金行有限公司（元朗青山道八十七號）

話香江

養車艱難偷車賊多 私家車銷路日降低

年的五年間，每年都不斷遞增，七三年二月，本港擁有私家車的車主曾一度闖破十三萬大關，創下了香港開埠以來私家車落地的最高紀錄。

不過，打從七三年下半年開始，由於經濟逐漸衰退，私家車的銷售便趨向不振，其後再加上油價上漲，私家車保險費、牌費以及停車場收費增加等因素影響，不但買車的市民大減，甚至擁有私家車的也亟欲擺脫車主所受的束縛。這樣一來，最近兩年間，本港新私家車落地的數字便出現了十多年來的低潮。

不過儘管如此，有些愛充「派頭」的人士，還是千方百計要維持本身擁有一輛私家車。一般地說來，除了一些確實有能力「養車」的商家及名流與準名流之外，一般不惜負債而去「養車」的，大概不外下列兩類人士：一是憑藉擁有一輛私家車以便更容易追求女性，這是由於女士特別喜歡坐私家車，但她們卻不願意駕駛，追求女性吸引一些交際女郎注意。事實上，有些交際圈中的女郎，男士欲得到她的陪伴，亦必須有私家車代步才行，因爲交際女郎多數都認爲：陪一位沒有私家車的男士外出，乃是一件有失體面的事。

第二類重視私家車的乃是女明星，她們主要是利用私家車來門名氣，例如甲女明星買了一輛新車，乙女明星便千方百計要買一輛更新款、更名貴的以鬥倒對方。正由於上述兩類人士「無車不行」，所以雖然「攞苦來辛」，也無論如何要擁有一輛私家車以便「威水」一番。

以上所述的兩類人士，其目的不論是爲了追求女性或充場面，亦不論其擁有的是新車或二手車，均不失爲堂堂正正的車主。使這些堂堂正正的車主比「養車」更感頭痛的，恐怕乃是遇到了偷車賊。據報載：最近半年來汽車的銷路雖未見[illegible]偷車、利用汽車行劫等事件較去年大增，其增加比率達到令人咋舌的程度。

偷車賊在本港可說是由來已久，不過於今尤烈而已。有些偷車賊的偷車技術確已臻於出神入化境界，他們祇需使用一根鐵線，便可以弄開鎖好的車門，把汽車駕走。據說本港目前仍有頗爲龐大的「偷車集團」，這些犯罪組織通常擁有數十個成員，個個都精通汽車駕駛技術和有關汽車的性能及修理；故偷車集團不但可以把整輛汽車偷走，亦可以把汽車拆骨偷去零件。還有一點更使車主煩惱的，是偷車賊能夠將偷得的汽車改頭換面，即使是失主看見了，也無法認出那就是本身失去的汽車。

不少偷車賊以前都曾在車行或車房工作過，亦有些做過「抹車仔」，由於他們接觸汽車的機會多，對汽車駕駛及修車、拆車等均熟能生巧，以這樣的「人才」來盜車，實在有如探囊取物，這實使有關方面非常頭痛。

而最可怕的，則還是歹徒把私家車偷走後利用來行劫，近年來，打劫銀行的匪徒便均先行偷備車輛接風，際此劫案頻多的此時此日，嚴厲對付偷車賊實在也是一個不容忽視的問題。（易風）

獅身人面像來源

列爲七大奇蹟之一的金字塔，是聞名於世的古代埃及國王的陵墓。提起金字塔，大家都會聯想起另一座工程浩大的藝術品——「獅身人面像」。

早在公元前三千年，埃及人便發揮了輝煌優秀的文化事業成就，他們花了數以萬計的人力血汗，把無數的巨石泥塊搬運到尼羅河以南的河畔，堆砌成了多座的金字塔和獅身人面像。目前，許多人都知道有這麼一座「獅身人像」的建築物，卻鮮少人聽過這座石刻藝術品的來源故事。

公元前三千年，在古埃及的首都開羅城裡，到處是一片青翠的公園、田野和城市。公園裡有艷麗而看不完的奇花異草和樹木。鳥兒在林間的枝頭啾叫着，蜜蜂粉蝶也在花叢裡穿梭追逐。人們三兩成羣的繞着花圃欣賞花草，有的坐在公園石櫈上談笑，有些圍成一堆聽講故事，年輕人則拉着手唱起歌跳起舞來。這是他們平常的日子，但卻活像過節日一般。郊外的田野裡，一片片碧油綠油田地上，莊稼農人在一邊耕種，一邊高歌着。在城市上，攤子擠擠的擺滿了各種各樣的食物用品，人們穿着華麗的衣裳，在道上熙來攘往。蔚藍的天空飄浮着幾朵白雲，陽光普照大地，構成一幅風和日麗的圖畫。

忽然間，林子裏的小鳥不再唱歌了，嬌艷的花草都低垂凋謝了，有的鑽入泥土中去了。公園裏的人們不再談笑，也不載歌載舞了。路上的石子滿天亂飛，攤子上的食物和用品也散佈到處。田里農人丟下農具，街上的人驚惶的抱頭鼠竄，躲到家里去了。太陽也隱沒了，烏雲蓋滿整個天空。

到底發生甚麼事啦！這時遠處傳來轟轟的聲音，只見一個獅身人面的怪物像狂風般的飛來，停在十字街口大吼一聲，屋子都被震得搖搖欲墜，人們在屋里撞來撞去。這怪物吼了一聲，用人話說出了一個謎：「早上四隻腿，中午兩隻腿，晚上三隻腿，那是甚麼東西？」

人們嚇得臉青唇白，誰還敢去回答呢？於是那怪物警告說：「沒有人猜，我司芬克斯就不走，猜不對就要送命。」

等了很久，都沒有人敢去猜，怪物也整蹲在街頭半天。有些較大膽的人去嘗試猜牠的謎，結果都送掉性命。

有一個聰明勇敢的青年赫狄伯斯，看見城鎮里的人，個個都顫抖着，滿臉淚痕紛紛商量辦法。赫狄伯斯想着全市鎮人們將來的安全和命運，他毅然臟了一把短劍在腰間，準備猜不着謎時就跟那怪物拚命。他昂步來到司芬克斯面前，挺起胸膛，高聲答道：「那是人。人的一生就比如一天裡的變化一樣，早上好比人的幼年，用雙手和雙腳爬行，所以是四隻腿。中午好比人的壯年，用雙腳來走路，所以是兩隻腿。晚上好比人的晚年，老年的人雙腳的力氣衰退，要靠拐杖來走路，所以是三隻腳。」

赫狄伯斯猜完，等待怪物的反應；但謎畢竟是給他猜對了，司芬克斯羞愧得無地自容，遮着面，奔跑到尼羅河畔投河自殺了。於是全城的人都高興的跳着歡呼，喊着赫狄伯斯的名字。

自此以後，開羅城的公園裡，花草重新抬起頭，人們又在田野裡，城市上快樂的操作和生活着。再也沒有怪物來侵擾他們了。

雖然也許這只是一個誇張和傳說的故事罷了，但到底它對「獅身人像」的來歷作了一個交代。至今這項工程宏偉而艱巨的藝術建築物，在世人心目中就一直標誌着文明古國埃及的記號。

東西

西班牙鬥牛受旅客歡迎

西班牙的鬥牛，在世界上是頗具聲名的。因此，每個到西班牙的遊客，必然會到鬥牛場去欣賞一場鬥牛表演，有些遊客甚至一而再，再而三的到鬥牛場去觀賞鬥牛過程。

以往，在西班牙的鬥牛旺季，是在秋天，一到這個時候，鬥牛節目排得密密的，好戲連場，吸引了很多愛看鬥牛的觀衆；至於在其他季節，則甚少有比較刺激的鬥牛節目排出。

可是，由於往年春季，都有大批遊客湧入西班牙，因此，西班牙的鬥牛總會，爲了吸引這些來自世界各地的遊客，已經同意在春季同樣排出一些刺激的鬥牛節目。

根據西班牙有關方面的統計，西班牙的鬥牛場，每年最少能夠吸引三千萬的遊客進場。由於有這個可觀的遊客數字，使鬥牛場爲西班牙賺了不少外滙。以每人平均收十美元入場券計算，便可以爲西班牙賺取了三億美元的外滙，這個數字，是極之可觀的，而且，乃屬於「無本生利」的生意；因此，近年來，西班牙的鬥牛場越來越裝飾得美侖美奐，其目的，也是爲了能夠吸引更多的遊客進場觀看鬥牛表演而已。

此外，西班牙本國人對鬥牛亦趨之若鶩，因此，電視上經常有即場轉播；在這一方面，鬥牛會又可以收得一筆不少的電視轉播費。

一位西班牙的鬥牛勇士對一個遊客說，在春天裏，是蠻牛春情發動的時期，因此，牠們的性情十分暴燥兇悍；在鬥牛士來說，在春季表演鬥牛，比秋季要危險得多。

但是，在場邊參觀鬥牛的觀衆來說，卻覺得特別精彩刺激；不過，鬥牛勇士卻經常由于蠻牛太兇悍而受傷，甚至被牛弄成殘廢。

在西班牙，一個成名的鬥牛勇士，不單祇有名，而且有利；更是很多人所崇拜的偶像。

有不少西班牙少女，對於那些鬥牛勇士，崇拜得如痴如狂。

不過，一個鬥牛勇士的光輝時代，是極之有限的，通常能夠名成利就的，都是在廿五歲到卅歲之間；三十歲以後，往往會因爲體力的問題而被牛所傷，從此脫離鬥牛場。

假如一個鬥牛勇士未能在一般平均年齡奪取了特殊的榮譽與名利，那麼，年紀大了之後，他們必須另謀別業。一些被牛弄成殘廢的勇士，假如沒有多少積蓄的話，他們的生活，更加凄涼，默默地渡[illegible]上的勇士雄風，早已被人忘懷。

所以，當一個鬥牛勇士在他當紅的時日，極力爭取高價的薪酬，那是一件天公地道的事情。

事實上，要做一個鬥牛勇士，也不是一件容易的事，他們要經過長久的嚴格訓練，同時，要經過考試合格，獲得一張鬥牛證書，才能夠有資格被邀出場鬥牛。

很多觀看鬥牛的遊客，祇能夠看到鬥牛勇士光輝的一面，他們又怎會想到：有不少被遺忘了的老一輩鬥牛勇士，生活潦倒，三餐不繼的凄涼情況？（杜朗）

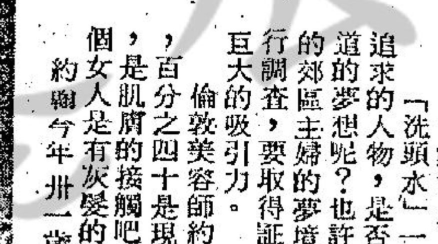

玻璃發展至可以防蠅

古代腓的尼基人與埃及人在幾千年前便製成了玻璃。然而，直到二百多年前，製造玻璃才成爲一項工業。最近二十多年來，玻璃的家族出現了許多後起之秀。

玻璃很脆，但人們把玻璃燒熔、抽成很細的玻璃纖維，它卻像蠶絲一樣輕軟滑，柔而有之。玻璃纖維的直徑只有頭髮的四十分之一，蛛絲的五分之一。它可以紡成紗，織成布或紡成玻璃纜。玻璃布很薄，不會燃燒，而且絕熱，可以用來製蚊帳、窗帘、過濾布和救火衣。至於玻璃纜，被稱作「纜中之王」，手指那麼粗的玻璃纜，就可以吊起三輛載重卡車。因此它常被用來製作船纜或起重機吊纜。

把一層層的玻璃布，浸在熱熔的塑料中，加壓後就製成「玻璃鋼」了。玻璃鋼既且韌，與鋼鐵不相上下，但是它很輕，祇有同體積的鋼鐵重量的四分之一，而且又不會生銹，這是鋼鐵望塵莫及的。現在人們已廣泛地用它製造汽車與輪船外殼，用玻璃鋼製成的小汽車，重量與一輛鋼製的自行車差不多。

在玻璃的家族中，還有一位與鋼鐵比高低的後起之秀——鋼化玻璃。如果把一個一公斤的鐵球，從一公尺高的地方拋到鋼化玻璃上，鐵球會被彈了上來，而鋼化玻璃卻半點沒有損壞。有些國家出產的汽車，就是嵌着這種鋼化玻璃。

幾年前發明了一種晶子玻璃，它含有少量的金、銀和銅，比高碳鋼還堅硬，「削鐵如泥」，可以用來切削金屬，如果在玻璃中加入硼、鋁和硅等，就製成「低熔點玻璃」，大約在攝氏二百度就會熔化成爲液體，它是鑄模和軋鋼機中很好的「潤滑油」。如果在玻璃中混許多汽泡，就製成蜂窩般的「泡沫玻璃」，它像棉花般輕盈，是很的隔音絕熱材料，可以用來製作電冰箱、電話亭隔板、浮橋的橋墩。

有趣的是，近年出現了一種新穎的玻璃——「防蠅玻璃」。防蠅玻璃具有特殊的紅色或黃色的色彩，蒼蠅見了便逃之夭夭，這對於食品商店實在是太需要了。

風流香艷美髮師

理髮師很性感？

拿剪子及吹風筒的人，突然成爲性感的對象了。換而言之，理髮師在歐美突然吃香，這一切皆由一部電影而起的，那是由男星華倫比提主演的「洗頭水」一片，幾乎在上次的金像獎角逐中獲得多項獎，合演此片的女角是前影后茱莉姬絲蒂。

另一說理髮師吃香，與前影后芭芭拉史翠珊也愛上了穿彼得斯的影响，大有關係。穿彼得斯是經營一間紐約美容院的。華倫比提也是此情形，任何人也得承認，他因爲拍了「洗頭水」一片，成爲在好萊塢的一個最受議論的美髮師，他在片內是每天替五個女人捲頭髮，爲了這一點，片公司要他前赴倫敦去，協助宣傳「洗頭水」這部新片了。

據說在該部電影中，已証明了人們所懷疑的美髮師，不僅是對於那些女顧客一些指點或忠告，事實上好萊塢的美髮師在好萊塢是一個新英雄，他們能取得女人的歡心。華倫比提演過了這部新片，使好萊塢的理髮師的地位，也大爲提高了，因爲他週旋在許多美女之間，客串有茱莉姬絲蒂、高娣韓、莉嘉蘭及嘉莉菲莎等，後者更是德比雷諾絲的女兒。

「洗頭水」一片把理髮師描寫得是女人熱烈追求的人物，是否他是好萊塢的一條著名日落大道的夢想呢？也許是坐在高街的美容院吹乾頭髮的郊區主婦的夢境吧？爲了這一點英國方面曾進行調查，要取得証明，因何理髮師對女人有如此巨大的吸引力。

倫敦美容師約翰說：「我認爲大部份是樂趣，百分之四十是現實，無論如何，替女人做頭髮是肌膚的接觸吧，誰也不會否認的，即使那一個女人是有灰髮的中年婦人。」

約翰今年卅一歲，已婚，至少有十多年的做女人秀髮的經驗，他坦白地說：「替女人恤髮就是接觸，當觸摸某一個人，你是可以使她動心的。」他的夥伴米高也同意此一意見，後者曾在安妮公主大婚時，替她恤頭髮，她對於華倫比提在電影內所描寫的，認爲絕大部份是事實。不過他說：「但是你以爲真的有女人去恤髮是追求一個理髮師，也許是一個編劇上的笑談而已，不過那部片所描述祇說中了一小半，無論如何，該喜劇是非常有趣的。」

李安納美容院的主人李安納表示，片內的大部內容有趣及好笑，不過他認爲並不可能弄得一個美髮師與女顧客有染，實在不能夠如此。他今年卅六歲，已結婚及有子女，在美容這一行業也幹了上廿年，對於美容院的髮型師的情形，當然是相當明瞭的。他補充說：「有些女人有時與他們搭上，也說不一定，但是相信並非慣例。」

麗斯般斯美容院主人巴利表示說，這些情形是含糊的，一般來說，男人並不大聽女人的話，在一間美容院中，大家忙着工作，你得留心自己的工作。遇上愚蠢的女人，即使她開口，也會使人發悶的。而遇上聰明伶俐的女人，可以交上一個朋友，這與他們爲了做生意，掌握着一些顧客大有關係。

至於那一部電影，據他的意見說是反映了女人的另一面，也是一部人常聽到的艷事，而大多數男人卻是男人沙文主義的。澳洲的理髮師對此意見又如何呢？

卅一歲的澳洲雪梨美容院主人愛德華比爾，認爲那部電影所描寫的男人，不過是一般男人所做的事情能了，實在無甚大驚小怪之處，而在美容院內工作，接觸的各種品流的女人都有，如果遇上了一個狂野的女人，下次再碰上另一個，實在不足爲怪，替女人恤髮，是會不斷地遇上奇怪的女子的，如果能應酬她們一下，她們是會再來光顧的。

愛德華比爾說：「理髮師的眼睛與女人在鏡中四目交投，偶然身體碰一下，其實大多數髮型師已習慣了，不以爲意。」（小兵）

七彩詩筒

「跑馬地」即景 詩：高景 圖：華生

自從歇暑收鑼後，一日思君十二時。底事大鐘停擺了？電車過客盡成疑。

「大鐘」亦歇暑，電車過客日日都見是「十二時」。未必爲了慳油，卻是慳力，「有失觀瞻」。跑馬地「街坊」嘖有煩言，「馬迷」則要念「一日思君十二時」矣。

麗都 國華 民樂 寶石 北河 英華 觀塘 恒星 福星 太安 龍華 光華

後天盛大獻映

榮華公司恐怖奇情災難巨片

大鴉滿天 蔽月光 空巢飛出 搵人食

特殊聲響 效果播映 驚心動魄的災難片

不宜兒童

失傳千年的

鴉魔

卸骨功夫再現銀幕

柯俊雄·溫柳媚·李永成·李碧輝·李碧陽 領銜主演

導演 王星磊

香港：皇后 豪華 皇都 太平 永華 九龍：麗聲 新聲 金門 寶聲 聯邦 國寶 國際 萬年 光華 澳門：南灣

後天 週四最熱雙線 五場 首映

荃灣好景週五加入

映完午夜場 好評滿香港

何以轟動士蘭克爭任發行歐美 如今事實給以答覆

兒童不宜

王羽 領銜主演 佐治拉辛比

直搗黃龍

THE MAN FROM HONG KONG

王羽親駕風箏，高空飛行，從死亡綫上執番條命，爲國片寫下新的一頁！

王羽 鄭嘉時 聯合導演

GH 嘉禾貢獻·最佳影片

皇后 皇都 麗聲 金門

令你心郁郁！情蕩蕩！

靚女人最多！裸露最徹底

影評說：多嘢睇

今天五場

金絲貓叫春

趣味特別新鮮 觀感享受第一

法國浪漫情調 瑞典暴露作風

THE SWINGING PUSSYCATS

戀愛方式各盡其妙！

造愛姿勢花欵特別

台灣民生物產有限公司 尖沙咀東英大廈、灣仔莊士敦道東生大廈、旺角荔枝角道、北角英皇道各店，常備各種台灣物產，大量供應，歡迎參觀選購！

導演 羅維

邵氏新院綫 明天盛大獻映

新院綫的 新鉅鑄的 新配搭的 新橋段的

·要睇好戲·撲飛要早·

娛樂 文華 新舞台 華都 油蔴地 萬年 翡翠 荷李活 黃金 亞洲 明月 元朗 永華

這一隻神仙手 是男的？是女的？是老的？是嫩的？

金粉神仙手

甄珍·秦祥林 領銜主演

柯俊雄 領銜主演

田豐 李昆 梁蘭詩 羅維 吳家驤 馬毅 主演

羅維影業有限公司將快推出兩部超級鉅片

小山東到香港 編導 羅維 鄭少秋 李影 李昆 領銜主演

小姨懷春 柯俊雄 林青霞 夏台鳳 領銜主演 導演 楊甦

邵氏兄弟有限公司發行 羅維影業有限公司出品

工商晚報

體育

默賽今在吉隆坡揭幕
馬來西亞首戰南韓
印尼可壓倒孟加拉

第十九屆默迪卡盃足球賽，今日下午六時在吉隆坡揭幕，首天兩場比賽爲下午七時馬來西亞對韓國，八時四十五分印尼對孟加拉。本屆有八隊參加，比賽採單循環制，今日揭幕後至下月十五日將分別舉行廿八場比賽，積分最高兩隊將於下月十七日決賽。

默迪卡盃足球賽的開幕儀式，業已編定。

下午五時：大馬警察樂隊進場表演。

五時半：各隊職球員、裁判員，持着各隊國旗在場外集合。

六時：警察樂隊面向司令台在場中排列。

六時零五分：大馬足總理事及籌委職員，在默場大門外排列。

六時十五分：大馬最高元首蒞臨，並奏國歌歡迎。

參加本屆默賽的球隊，於下午六時二十分進場，將以英文字母排列爲次序，將爲孟加拉，緬甸、香港、印尼、日本、韓國、泰國、主辦國馬來西亞的代表隊殿後。

六時卅分：大馬足總副會長兼籌委會主席拿督韓沙致開幕詞。

大馬最高元首宣佈默盃賽正式開始舉行。

大馬最高元首接見各國隊領隊。

六時四十五分：各隊相繼離場。

揭幕戰馬來西亞對韓國，亦將於下午七時開始，此仗亦爲上屆冠亞軍在本屆的首仗碰頭，將爲一場精采緊張賽事。

馬來西亞對韓國，上屆決賽中，大馬以一比零勝韓國，今日在揭幕戰中聚頭，雙方必拼個明白，由於馬來西亞與韓國均爲亞洲盃第四區外圍賽球隊，大馬爲冠軍，故從此點而觀，則主辦國的球隊，本年來狀態亦較佳，韓國隊在亞洲盃第四區外圍賽之戰敗，已失去進軍德黑蘭的資格，因該區外圍賽亞軍爲泰國隊，因此韓國隊球員是否本年來已呈退化抑爲亞盃外圍賽因在曼谷舉行，而致失却地利，今天在默與馬來西亞對抗，亦爲韓國隊實力面臨考驗，由於韓國球員夠氣力及肯拼，預料此役表現不俗，但南韓球員似屬守優於攻，因此馬來西亞隊前鋒倘能把握臨門一腳機會，則仍可望於苦戰中獲得初捷。

印尼對孟加拉之前，後者實力雖未明，但一般估計，則仍屬平平，印尼球員有細膩腳法，照理可擊敗孟加拉。

中圈動態

莊劍峯爲光華招兵
往吉隆坡英國睇蟀
郭華勞等下週聯袂返港

光華足球部主任產生後，組軍工作進行得異常順利。莊主任經過一連兩天來與各球員接觸後，昨與秘書黃元豐及教練盧松江等主持下，有何新華，鄧鴻昌，馬天雄，梁活武，布連，鄭庭金，黃碧金，曾錫昌，何樹榮及孔憲恩等十人辦理註册手續。

黃元豐秘書昨透露：他已去電與本屆曾效力光華之舊將呂文波，郭華勞及詹維治三人，他們亦先後表示決繼續返港爲光華會效力，同時並表示將會在下週聯袂返港。

光華新足球部主任莊劍峯，定於今日前往吉隆坡[illegible]他們亦願意來港效力者，準備邀請兩至三人前來本港加盟。

但在參觀默迪卡比賽完畢後，莊主任隨即便前往英國又「招兵買馬」，因爲在彼邦有友人向他推荐三人球員來港加盟光華。此外另有一位乙組門將亦願意來港效力。爲了不作「隔山買牛」，得物無所用，因爲莊主任是知波之人，故此今次找尋外援來港加盟，必定親力親爲，所以親自前往吉隆坡及英國「睇蟀」，並定於八月中離然後返港。

但有關香港已簽得所有球員，有關一切操練備戰工作，將由秘書黃文豐及教練盧松仁全權處理。（廣）

籃球圈

籃球比賽上屆創新紀錄
全季賽事達六百零八場
男女球員爲二千二百八十人

一九七四至七五年度籃球季，本港球賽及邀請外隊前來比賽，已創下籃聯歷年舉辦賽事的新紀錄。根據籃聯過去一年內的統計，舉辦籃球比賽爲六百零八場，參加競賽的本港球員二千二百八十人。由去年七月至本年七月的三次訓練工作，受訓球員則爲一千八百七十六人。

本港的籃球比賽，包括祇限籃聯屬會參加的聯賽及銀牌，非屬會亦可參加的青少年籃球賽則有第一屆「市政局盃」及第二屆「市政局盾」。目前第二屆「市政局盃」正在進行中，何鴻鑾盃亦將於八月下旬開始，但該兩項比賽，已列入籃聯一九七五至七六年度工作範圍。

由香港業餘籃球聯會主辦的聯賽，上屆有八十三隊參加，包括男子甲一組及甲二組各八隊，乙組四十[illegible]人。銀牌複式淘汰賽，雖亦以屬會球隊爲限，但參加聯賽球隊是否參與銀牌比賽，可作自由選擇，因此報名參加男子組銀牌賽球隊爲廿三隊，女子組十三隊，各隊出賽球員亦以聯賽註册球員爲限。籃聯主辦的兩次屬會之比賽，聯賽爲二百五十七場，銀牌賽六十九場，兩項比賽合計爲三百廿六場，連同三場頒獎表演賽及一場體育節表演賽，則爲會內之比賽三百三十場。

「市政局盃」及「市政局盾」籃球賽，由籃球聯會與市政局聯合舉辦，均以青年球員爲對象，男子組有三十九隊，球員四百六十八人，女子組[illegible]日結束，此項比賽在使青少年在暑假期內參加籃球活動，上屆參加比賽之男子隊三十六隊，球員四百三十二人，女子隊十七隊，球員二百零四人，合計爲五十三隊，球員六百三十六人。全部比賽一百四十八場，至於本年度舉辦的第二屆「市政局盃」籃球賽，男子組增至四十二隊，女子組則仍爲十七隊，於本月二十日開賽，因比賽仍在進行中，籃聯亦列爲下年度工作，至於去年十一月舉辦之第二屆「市政局盾」男[illegible]子青少年籃球賽二百零一場，參加人數爲一千二百九十六人。

上述兩類的四項本港籃球比賽，全部爲五百三十一場，參加比賽球員爲二千二百八十人。

外隊來港的比賽，較以往爲增加，一九七四至七五年度籃聯主辦外隊訪港的比賽爲五十六場，此外，去年十一月曾舉辦四角籃球邀請賽六場。本年一月舉辦的六角籃球賽則爲十五場，連兩次邀請賽廿一場，則爲有關外隊在港的比賽已達到七十七場，由於外來球隊賽事增加，上屆籃聯在一個年度內，全部球賽爲六百零八場。

關於籃球訓練方面，籃聯上屆先後展開三次訓練工作，與教育司署合辦之學生球員訓練班，受訓者爲一百七十人，去年九月所舉辦之訓練班，受訓甲組球員一百二十人，乙組五百人，女子球員一百八十人，教育學院學生三百人，青少年學生一百五十八人，合計爲一千二百七十八人，本年與[illegible]

參加默迪卡賽的香港代表隊，昨大軍乘機飛吉隆坡。圖爲全體職球員與送機者合照。（李就攝）

南華徵求 月底結束

南華體育會，現年度徵求會員運動，定於本（七）月卅一日（星期四），下午八時，在嘉路連山，該會場館舉行徵求會員總結束儀式，同時核定各項有獎等名次。

該會業經發函通告：希望全體徵募人員，在於結束期前，共同努力，并請將已徵集之會員會費，早日繳會，以便核計成績，又即將發會證，俾利會友憑證到會享受各項權益。

據南華會負責人透露：是屆徵求會員運動，獲得熱烈响應，成績良佳，截至最近核算，會費收入高達卅二萬餘元，會員超過一萬三千多人，此種熱愛南華精神，至足使人敬佩。

聞現目徵求會員成績，高逾一萬元者：有胡法光、周志强、韋基澤、何世樑。超過五千元者，有李大偉夫人、許晉奎、郭琳弼、曾宗浩、郭志舜。三千元以上者，有郭志權、雲大棉、梁子翹、彭沖、曾璧山女士等。其他總領隊，及隊員，連日紛紛將會費繳會者亦衆。

會員部主任許煒興表示：是屆徵求目標，爲會費五十萬元，會員二萬人。擬求達到原定理想，則須倚賴闔會同人，再接再厲。但綜觀各位募集之力量推測，似乎所差之十餘萬元，并非難事。至於誰是本屆徵求冠軍，因尚有大部份總領隊，不露鋒芒，必要等待至（卅一日）星期四晚，始能揭曉。

神甫祝郭副隊長勝利歸來：香港代表隊昨啓程赴吉隆坡參加默迪卡足球賽。一位外籍神甫孔納德向港隊副隊長郭家明握手致意，似預祝他勝利歸來。孔神甫父原是他的老師。（李就攝）

觀塘體育會會長 王華生捐資築路

觀塘四山區委會主席，觀塘體育會永遠會長王華生，鑑於山閘景嶺通往油塘之山徑，崎嶇，往來行旅，多所不便，日前捐資六千元，贊助觀塘青年服務團修葺該段長六百餘呎之山徑，並由政府房屋司署免費供應英坭。動土禮於日昨上午十時半，在九龍民政專員施祖祥太平紳士巡視下，由王華生主席與觀塘民政主任姚啓昭太平紳士及政府房屋司署梁懿經理主持。

我國許玉雲有佳作
亞洲分齡泳女子組

【法城二十八日中央社電】中華民國選手許玉雲，今天參加十七歲級少女四百公尺混合式泳賽，以五分二十七秒五的成績贏得冠軍。許玉雲今天的成績打破其本人在一九七三年曼谷亞洲分齡泳賽中五分二十九秒五的紀錄。這是許玉雲在此次比賽中所贏得的第二面金牌。第二名是菲律賓選手戴亞諾，成績五分四十二秒四，第三名是日本選手加治紫子，成績五分四十五秒八。

中華民國選手黃英哲，在少男四百公尺混合式泳賽中，以五分十八秒零二，贏得一面銀牌。第一名是菲律賓選手包瑞一，成績五分零四秒一五，第三名是韓國選手鄭福光，成績五分十九秒五八。

另一位中華民國選手羅維驊，在少男兩百公尺仰式泳賽中，以兩分三十九秒零一，名列第五。

中華民國游泳選手許玉雲，今天在少女組二百公尺仰泳中，以二分三十七秒八〇的成績贏得冠軍。第二名日本選手大西滿都子，成績二分四十三秒三二。第三名馬來西亞的譚維安，成績二分四十四秒一〇。

中華民國選手楊國瑞，在少男組二百公尺仰泳中，以二分三十三秒七九成績，名列第四。冠軍是菲律賓的羅沙瑞奧，成績二分十六秒二八，打破他自己在一九七四年於馬尼剌所創二分十七秒二〇最佳紀錄。第二名日本的根岸昌化，成績二分二十八秒三四。第三名馬來西亞的林維松，成績二分三十三秒四九。

中華民國選手周明慧，在少女組一百公尺俯泳中，以一分四十九秒四七的成績，名列第五，冠軍是韓國的李亨子，成績一分二十五秒一三，第三名星加坡的陳萬迪，成績一分三十八秒〇二。第一名和第二名都打破日本選手加藤澤子在一九七三年于曼谷所創一分二十八秒五亞洲分齡游泳賽最佳紀錄。

中華民國選手許玉雲今天在少女組一百公尺自由式中，以一分〇三秒九五的成績，贏得她的第三面金牌。第二名是日本的西島圭子，成績一分〇四秒。第三名以色列的蓓斯勒，成績一分〇六秒二八。

中華民國選手趙光遠，在少男組一百公尺自由式中，以五十七秒九五的成績贏得銀牌。冠軍是以色列的柯晨，成績五十七秒二八。第三名菲律賓的羅沙瑞奧，成績五十八秒二三。

中華民國選手林佳立，在少男組二百公尺仰泳中以二分五十一秒四六的成績，名列第三。冠軍是日本的毛受義雄，成績二分三十四秒二六。第二名是星加坡的甘恩，成績二分四十三秒五六。

中華民國游泳選手江文瑛，今天在少女組二百公尺自由式中，以二分二十秒五六的成績，贏得她第二面金牌，她在第一天八百公尺自由式中，以十分零秒七一的成績，贏得她第一面金牌。

市政局盃籃球賽 今在修頓演四仗

籃聯與市政局合辦之第二屆「市政局盃」青年籃球賽，今日有四場男子組比賽在灣仔修頓露天場舉行，B組兩場排在露天B場，下午七時少青對伊青，八時新進對青年歸主。露天D場的兩場爲C組賽事，七時均安對凱聲。八時青友對傑志。今天四場均安與凱聲之戰，均安志在爭取再捷，預料亦可佔贏面較高。

九龍城民政區青年活動聯會主辦之禁毒盃籃球賽，昨日有六場在何文田邨球場舉行，藍光獲得三捷，已穩獲決賽權，成爲最先進入六強的一隊，聖方濟及國青A昨亦分別奏凱，爭取決賽權之機會提高，昨日六場戰果如下：

藍光勝國青B五十比三十，聖方濟勝突破三十九比三十四，國青A勝嘉利樂三十六比廿七，自由勝曙星四十六比三十九，朝暉勝宜道廿四比十，旭暉勝曙光三十八比三十二。

華協會長主席連任
排聯退會人選押後

香港中華業餘體育協會，於昨日下午六時假座中環金寶酒樓舉行一九七五至七六年度會員代表大會，改選新職員，正副會長及主席均蟬聯，兩個副主席之中有一人任期已滿三屆，故須引退。總幹事亦有同樣情形。因而華協大部份職員均爲蟬聯，其中僅有少數職位調動或改變。

會員代表大會首先召開，通過上年度同人大會及特別同人大會議決案，通過財政報告後，選舉正副會長，選出會長何雅陵，副會長顏雄章，潘永定。繼聘定馬炎璋爲核數師。

執委會第一次會議，亦舉行，選出執委會職員，陳富良當選蟬聯主席，上屆副主席兩人，陳孝池已任職三屆，故依章已不能連任，結果選出鄭伯榮，羅鼎泉副爲主席，上屆總幹事胡祖堅亦已連任三屆，結果劉金麟當選總幹事，胡祖堅爲司庫，關於各部主任，足球部主任由華人足球聯會担任，籃球部主任則由香港業餘籃球聯會担任，游泳部主任爲香港中華業餘游泳聯會，排球聯會來函暫不加入，手球總會則是非常會員，因此，排球及手球兩部主任人選暫時保留，待下次會議討論，田徑部主任彭中，桌球部主任程寶焜，音樂主任劉駒明，國術部主任陳聯楓，至七時散會。

中華業餘體育協會，昨舉行週年同人大會，並進行改選。圖爲各當選者合照。（李就攝）

暑期馬經

馬跨驪疏操反覆
滿利駒超第六班

舊馬新評 馬士

馬跨驪 爲七二年度馬，隸米曲凡里馬房，高十五掌二，來季馬齡七歲。本季出賽過六次，全未上名。脾氣相當劣，雖馬狀態長期處低沉，近期表現連前鋒速度已消失，照計馬齡不算長，而健康亦無大問題，祇要能養回佳態，在第六班應有機會出頭，本季見早課甚少試跑，如能受得操則不難在沙地中贏馬。場地性能宜軟地，性能偏短途。

滿利駒 爲七四年度馬，隸李殿林馬房，高十五掌三，來季馬齡五歲。本季出賽過八次，勝出頭馬兩次，亞軍兩次。此駒新馬時在吳廐按兵不動，所以全未上過名，所以編入較低班次。本季初期表現仍平常，季中轉入殿廐即有脫胎換骨之演出，居第六班肯定爲超級份子，路程以一二三五公尺及一六五〇公尺較佳，沙地亦可跑，用莊基達亦騎出高水準。

明龍泉 爲七五年度馬，隸李殿林馬房，高十五掌三，來季馬齡六歲。本季出賽過七次，勝出頭馬一次。此駒質素平庸，季初得久休之利，一出即勝，及後已再無上名，演出相當反覆，且有縮耳毛病，奮鬥心平常，居第六班雖然質新，但並不見佔利。

晨運 爲七二年度馬，隸布朗馬房，高十六掌，來季馬齡七歲。本季出賽過六次，勝出頭馬一次，亞軍一次及季軍兩次。本季轉入布朗馬房後，雖然出賽次數不多，但上名率甚高，連番在沙地中搏殺失手，及至最後一伕用羅國洲贏回一伕，本身台型十足，操練閃縮，祇不過影響在吳廐時，始能保養得宜，來季仍有追捧價值，場地性能軟地可跑。

好愉快夠第二班
來季有出頭機會

好愉快自從前年暑期班次總調整，可說得是無端升上第二班後，經過去一季來表現，已由班次有懷疑而轉變到証明足夠第二班可勝了。

最主要的就是以季末最後一伕表現去推算，假如此次不是改期出賽，我相信牠已很有可能就在此仗勝出，因爲牠此次在未改期原定出賽期之前，最後試跑一課已顯示回復有足夠勇態。但在改期之後，竟似洩氣了，到出賽前一天加多一課踱步功夫，然後再見神氣較佳，於是第二次由白禮棣騎跑一八〇〇公尺即能力追金伯爵，祇映相以短馬頭敗得第二，而跑第三名之獲多寶，與牠相差已有大半馬位。故倘不是改期出賽，以早一週最後試跑一課所見狀態之勇，豈不是已有機會擊敗金伯爵而勝。

再從本季來表現推算，好愉快之最佳路程亦將仍係一八〇〇公尺，而且與白禮棣更係最爲合拚者，且看早在過去一季初期，於去年十二月廿一日已曾由白禮棣騎過一次出一二三五公尺，雖然祇係跑到第五，但該場是由同廐之虎驃拚得第二，好愉快跑第五與頭馬四蹄飛距離亦不過三個多馬位，與上名第二之虎驃相差不過一馬位而已，則該賽表現，本身亦已質不弱，且白禮棣騎過這一次之後，可能亦已心中有數。

其所以一度懷疑牠在第二班次有疑問者，是經過上述一場演出之後，其後再出多次廐易配搭，亦未再有接近表現而已。

但看季末最後一伕由白禮棣拚一八〇〇公尺，能激後上力追一早領出之金伯爵，不過映相以短馬頭僅敗，則起碼亦已說明牠的實力比得上金伯爵而不遜於獲多寶了，如此亦即已表示在第二班夠贏，關鍵祇在於狀態如何，是否有足夠狀態支持而已。故下季如見賽前操好，有勇態，有機會再由白禮棣上陣，便要特別留意之。相信總有機會在第二班勝出哩。

·欄邊客·

白禮棣另有去處
下季與白頭吳合作

四方八面

當欵季一開始我們即聽到殿廐與白禮棣分手，白禮棣在本港策騎演出，搏殺相當準繩，本屬爲練馬師必須延攬之目的。爲什麼李殿林這位足智多謀者要放棄他？其中原因，如果閣下係老馬迷而曾經經過的，當然心知肚明，因此亦不必解釋了。

照我個人所見，近數季內，外籍騎師到港演出觀察，白禮棣係有特殊進步之一員。要贏的馬，他贏得十分巧妙。老經驗的閣尼固然是世界聞名的好，但有時仍不如老白。

然則下季老白在港去路是那裡？圈內人士已透露：「吳志林決定延攬此君，且作主帥。」

以往吳廐都倚重鄭棣池。但池仔到了現在，因年齡的關係，技術之進展已受限制，且亦有意改向練馬工作進展。白頭吳即須另搵好手拍檔，白禮棣雖然是多「計」之人，白頭吳更屬控制有方的「統帥」，「你睇通我，我亦睇通你。」彼此不可欺，於是彼此可以合作。

所以，白頭吳與白禮棣將來之合作，亦使人入信也。

·曹霸·

白麗夫人緩進
演出時價不同

白麗夫人雖然傳說在腳的健康上不大健全，但看過去一季尚能經常出賽，且在易廐之後，在早課裡每更有好感，則健康上應該無礙，其所以易生易廐之後，倘未有功者，可能祇是未週適當時機，亦不求急攻近利而已。但因此而降入第四班，大佔便宜了，則踏入下一季，便有可能急於求勝，先贏回一次，然後再作打算，於是便不妨特別留意。

此駒在對上一季曾在第三班贏過一二三五公尺，跑出一分十六秒四，拚二二三〇公尺，亦曾得第二，以一頭僅敗於傳眞衛星，跑出時間二分廿四秒二〇升至上第二班後，亦曾在一二三五公尺路程跑到第三，以兩馬位敗於當時同廐之鐵滿谷。鐵滿谷跑出時間一分十四秒九，則白麗夫人即亦已跑到一分十五秒三，是爲其當好的一年。

至過去的一季雖然已未再贏馬，但在第二班季初仍得過一二三五公尺第三，其後在一六五〇公尺及一二三五公尺兩項路程再跑過第四，與頭馬距離都不大。至降回第三班後，由嘉華達出一六五〇公尺，雖然僅得第五，但與頭馬神算子距離不過兩個半馬位，亦即已頗爲接近。

隨後易主轉入李殿林馬房，雖然出過三次不上名。但曾在一六五〇公尺路程快放完三段入直路然後洩氣，已顯顏色。至季末最後一伕出一六五〇公尺，雖仍敗落，但在起步落後沿途隨後之下，末段衝上與上名馬接近，亦已顯有勁。

故憑出賽表現推測，健康上應已無問題。今降下第四班，既佔便宜，且經過一季無功，下季在有利班次即會急於替牠勝回一伕，跑一六五〇公尺以內路程特別[illegible]

1975年新馬典（四二） 張基

第五班 辣椒仔 MINI PEP 烙印號：H16

棕色 雄性 四歲 高十四掌三 莊布朗廐 馬主：唐天燊及郭文藻

血系：JACK KETCH（同：賀相逢）—CHEIANE

在港出賽成績

次	班別	路程	場地	負磅	騎師	出馬	時速	入圍馬
104	新	975	慢	135	魏	12	1.02.7	迅雷 功夫 快樂武士
130	新	1800	快	135	魏	8	1.56.0	新旺 大金鑛 福伯
146	新	975	軟	127	魏	11	1.00.7	天皇星 生龍活虎 粉紅鑽石
209	B	1650	好	130	嘉	14	1.46.7	高鋒 良馬 △△
257	B	1235	慢	128	嘉	12	1.22.7	丁財兩旺 得利 福源

評語

身裁不高，臀肌圓厚，催騎下反應不俗，性能估計，由一二三五至千八公尺均合。年歲尚稚有進步是意中事，季中左右，可望在理想路程內取勝。

場地性能：快地較佳。 共得獎金：2，125元

第五班 金山 MOUNT GOLD 烙印號：H9

栗色 雄性 五歲 高十五掌三 沈保廐 馬主：董福康

血系：DARK KNIGHT—PIED PIPER

在港出賽成績

次	班別	路程	場地	負磅	騎師	出馬	時速	入圍馬
88	新	1650	軟	135	大	14	1.47.4	氣功 錦鯉 神鵰
123	新	1800	好	135	夏	13	1.57.3	易贏 紀錄日 教父

評語

腳高身短，跑姿略帶硬性，從型格評價，似屬長優於短的馬。季內上陣不多，但以晨課印象，編中班亦見恰可，操練加緊後便要留神。

場地性能：軟路亦宜。 未得獎金

今日上午股市走勢

晨市賣盤轉增 行情全面低順

在外圍情況藥隙互見，而中東局勢又因以色列與聯合國的爭論而惹起新的危機之後，股市今晨因而再承昨市的低而疲弱，開市之初，雖然因英股的上揚，而出現一小段的穩好，但未幾即在賣盤增加的情況下而徐徐低挫，中段時間一度低挫頗大，部份股份下跌幅度更為凌厲，直至收市大部份股份俱見企於低價位上，交投額則因賣盤的轉增而客多，四會整個上午交投額，約達一千七百萬元左右。

市內經驗人士指出，大市今晨的再度向挫，主要是人心不穩，受外來消息所影響，其中最主要的是恐慌中東戰火的重燃，尤其次，利率的回升可能性，亦引起市場內買家的警手，近日拆息已見逐步回升，而外圍息率亦在上揚之中，本港銀行息率是否會提高，在目前仍未應悉端倪，更未為銀行界的消息，但在世界各地銀行利率都見上升之後，本港情況仍不會獨低的，祇不過是提高的時間問題而已，在這兩項問題之陰影下，大市暫時實在不易有較佳的進展。

在今晨的交投中，滙豐銀行即成十五元六角，而後即見徐徐低順，而終以低價十五元三角收市，怡和初成廿二元四角，平上日收市價，但終以廿二元二角低價位收市，和記跌幅更大，開市之初雖然見摯上二元，但終無法穩守，而終再破二元關，最低一度以一元九二易手，而終成一元九五收市，會德豐初成三元六二五，較上日收市價升一價位，而終以三元五五收市。

置地初成六元八角，後以六元七五交投，收市亦僅成此價位，平於上日收市價。煤氣見成十七元半。港燈則見上落於三元七七五與三元六七五之間，收市成三元七角。九巴則成四元九二五與四元八七五。九倉初成十一元六角，最低見成十一元三角，而終以十一元四角收市。青泥初成十五元三角，而終以十五元收市，較上日低二角。新世界則見由一元二八低至一元二六收市。

恒生中午指數
三一四·九六
跌二·〇三

遠東中午指數
一五六二·〇五
跌一一·七一

金銀指數

綜合指數
二七·四〇
跌〇·〇九

金指數
二七·八六
跌〇·〇五

銀指數
二七·九三
跌〇·二六

四家証券交易所 上午成交總額

金銀：五、五四〇、〇〇〇元
九龍：三九〇、〇〇〇元
香港：四、一〇〇、〇〇〇元
遠東：七、三五〇、〇〇〇元

（昨日指數）
恒生：三一六·九九 跌二·六五
遠東：一五七三·七六 跌一七·六〇
金銀：（綜）二七·四九 跌〇·二五
（金）二七·九一 跌〇·二二
（銀）二八·一九 跌〇·三三

貨價穩定式樣美觀 本港五金製造業前景佳

今年金屬製品產銷活躍，主要原因是貨價穩定和以日新月異的產品，去吸引海外買家。

據此間商人指出，由於原料價格和工資正常的利好因素，本港五金製造業，在亞洲區獨佔鰲頭，最近一個月接入海外的訂單，比過去六個月來都多。

鐵片和鐵線的價格，維持去年的水平，電鍍板的價格，亦相當平穩，在防水和美觀價值來說，五金製造業的產銷就十分有利。

另一因素刺激產銷活躍的原因，是買家對新產品感到興趣，特別是在設計方面，模仿西方古老的建築物，如早年美國獨立大樓，使銷路顯得旺盛。

美國是港製五金的最大出口市場，據統計顯示，約百分之七十至九十的五金製品是輸去美國；而加拿大、澳洲、南非等國家均保持訂購。

歐洲最近減少向本港訂購此類製品，據了解影響，是由於貨運價格上漲的影響，目前運往歐洲的運費，是美國的兩倍，因此，若干歐洲買家認為五金製品太「美國化」，難怪的，美國是這類貨品的大主顧，據此間洋行人士說，歐洲買家最初很樂意向本港訂購五金製品，但由於運費比諸美國和加拿大多出百分之十七，使他們的興趣大減。比方，賣貨給美國和加拿大的約值三點六美元，而賣貨給歐洲則要四點二五美元。

又說，美國買家購入該廠百分之八十五的家庭裝飾鐵器，就今年首四個月內，營業額已很理想，貨值二萬四千美元，預料今年內共銷六萬美元，比去年的五萬元，增加一萬美元。（夏明）

本報獨家報導 加拿大黃金期貨市價

加拿大溫尼伯黃金最近期貨收盤：
週一每安士成　169·10
前市每安士報　166·60
（上升2·50美元）
美國紐約週一收市價：
169·90美元（上升2·40美元）
倫敦金價收市後掛牌：
×週一每安士買入價×週一每安士賣出價×
166·80美元　167·80美元
前市每安士買入價　前市每安士賣出價
166·00美元　166·75美元
（上升0·80美元）（上升1·05美元）

倫敦股升七點八 收市二九四點五

【倫敦廿八日美聯社電】星期一倫敦股市上揚，主要是政府債券表現堅挺所牽動。金融時報卅種工業平均指數升七點八，收市二九四點五。

政府債券上揚，因英國銀行提高最優惠利率，由一分升至一分一厘水平。

其他股票交投淡靜，卜內門和比時客告回揚，金礦股隨金價上揚，石油股下跌。

美國內政部調查報告指出 世界各國產油數量 蘇俄首位美國居次

美國內政部的數字昨日顯示，蘇俄首次在產油量方面擊敗美國，並使美國在世界產油國名單上屈居第二位。

美國去年的石油產量下跌了百分之四點八，從前一年的卅三億六千萬桶下跌到卅一億九千九百萬桶。反之，蘇俄的石油產量則上升了百分之九，從卅億九千四百萬桶上升到卅三億七千三百萬桶。

世界石油總產量則比一九七三年僅增加零點百分之七：即從二百零三億六千七百萬桶增加到二百零五億一千八百萬桶。

內政部發表的各國石油產量詳細數字如下（以百萬桶為單位以及七三年與七四年之間的增減百分率）：

	七四年	七三年	增減百分率
一、蘇俄	三，三七三	三，〇九四	增加九·[illegible]
二、美國	三，一九九	三，三六〇	減少四·八
三、沙地阿拉伯	二，九九六	二，六七七	增十一·九
四、伊朗	二，二一〇	二，一三九	增三·三
五、委內瑞拉	一，〇八六	一，二二八	減十一·六
六、科威特	八三〇	一，〇〇七	減十七·五
七、尼日利亞	八二九	七四九	增九·八
八、伊拉克	六七九	七三六	減七·七
九、加拿大	六一六	六四八	減四·九
十、阿拉伯酋長國聯邦	六一六	五五九	增十·二
十一、利比亞	五五五	七九三	減卅·一
十二、印尼	五〇一	四八八	增二·七
十三、阿爾及利亞	三七二	四〇〇	減六·九
十四、墨西哥	二三八	一九一	增廿四·四

共產國家石油總產量為卅九億九千五百萬桶，增加百分之十點九。非洲總產量為十九億九千四百萬桶，下跌百分之七點七。北美總產量為四十億五千四百萬桶，減少百分之三點五。拉丁美洲總產量為十五億五千三百萬桶，減少百分之八點三。亞洲與大洋洲實際上則保持不變。總產量為八億一千八百萬桶。中東總產量則從七十七億四千四百萬桶增加到七十九億五千八百萬桶，上升了百分之二點八。

今晨銀行拆息 落回一厘水平

【本報訊】今晨銀行同業拆息仍上落在一厘水平，交投平平。

據銀行人士指出，拆息率在這個水平浮沉，顯示一般需求不多，預料後市變化甚微。

煤氣呼籲勿拋股份 刻正研究港燈建議

香港中華煤氣公司董事會，對香港電燈公司之正式收購建議已作出反應，籲請其股東拒絕港燈之建議，切勿拋售煤氣公司股份。

煤氣公司董事會主席利銘澤稱：「本公司董事會與財務顧問資源投資有限公司一致認為各股東為其利益着想，不應接納該建議。本公司今日已發出告股東書，明日將在若干報紙發表通告，我們現正研究港燈之建議書，希望本週末即能予以詳細答覆。」

港燈公司之正式建議與煤氣公司董事指出，原先提出之收購建議相比並無新內容。煤氣公司鑒於該公司之盈利情況及發展前景已斷然拒絕港燈初次提出之收購建議。

昨日十種漲幅最大股票

股票	前收市價	昨日收市價	漲幅百分率
夏香	〇·三六	〇·四〇	一一·一一
大信	〇·三〇	〇·三三	一〇·〇〇
梅貞尼	〇·二五	〇·二七	八·〇〇
正德	〇·二七	〇·二八	三·七〇
裕泰針織	一·五〇	一·五五	三·三三
四海	一·〇八	一·一一	二·七八
依時製衣	一·八五	一·九〇	二·七〇
金山	〇·四二	〇·四三	二·三八
隧道	六·六五	六·八〇	二·二六
恒隆	二·六〇	二·六五	一·九二

昨日十種跌幅最大股票

股票	前收市價	昨日收市價	跌幅百分率
模漢	〇·三三	〇·三〇	九·〇九
山帝國	〇·三二	〇·三〇	六·二五
廣聯	〇·四九	〇·四六	六·一二
高富	〇·五一	〇·四八	五·八八
聯邦B	〇·三四	〇·三二	五·八八
亨隆	〇·七四	〇·七〇	五·四一
橡膠信託	一·六四	一·五六	四·八八
大寶	〇·三三	〇·三一五	四·五五
仁孚	〇·九七	〇·九三	四·一二
美漢	〇·七三	〇·七〇	四·一一

昨日十種成交最多股票

股票	成交股數
非立斯	六二八，〇〇〇
和記	六一八，八五二
港燈	五二九，九八五
永泰	四三五，〇〇〇
煤氣	四三一，〇〇〇
新鴻基地產	三九二，〇〇〇
新世界	三九一，三〇〇
大寶	三四六，〇〇〇
置地	三四四，九〇〇
華光地產	二七八，〇〇〇

經濟版

設立商品交易所 對本港未必急需 工業界聞人龐鼎元分析

引起爭論的商品期貨交易所的問題，明日將在立法局再辯論。部分人士認為商品期貨交易所的設立，有助本港成為遠東的金融中心，更有助本港工商業妥為安排一般國際性商品的供應。但反對設立商品期貨交易所的議員及若干工業界首腦人士，表示商品期貨交易所設立，對本港工商業不但不會帶來較大利益，反為產生不良效果。

工商業鉅子龐鼎元亦持反對意見，他說：第一、香港已成為工業城市，糧食、生活必需品及工業生產所需的原料供應，都可以作有計劃輸入，似不必靠商品期貨交易所作媒介。

第二、商品期貨交易所，無可否認具有投機買賣性質，因此，可能造成少數人的利益，而令大多數參加期貨買賣的工商人士受到損失。

第三、商品期貨交易所設立後，無形中將原有的一部分貿易商消滅。

第四、香港大多數工商人士目前尚未有深刻認識商品期貨交易的正確性，如果盲目跟風而作投機買賣，勢必重蹈過去三年間股票市場投機失敗的慘痛。

第五、香港是目前唯一國際性自由商埠，商品期貨買賣，很容易受到海外大財團投機家所操縱。

龐氏強調：他並非認定香港不能設立商品期貨交易所，須知對大多數人有利的設施，就應該迅速推行，倘若只為少數人利益，而對大多數人有損害之舉，則希望香港政府及立法局議員諸公鄭重考慮，審慎研究。

東京股市走勢疲弱 指數跌破四千三百

東京股市昨日走勢疲弱，成交量退縮至今年來最低水平。分析家認為股市下跌主因是市場內缺乏利好因素。道瓊斯平均指數跌破四千三百心理支持線，使投資者信心減弱。大多數股票都以低價位收市。較活躍股票有大和屋建設、東海電極、加藤製作及奧林匹克光學等。道瓊斯平均指數收市時為四二九〇點九六，比上星期六下跌二三點五八，新市場指數為三一五點七九，下跌一點〇六，全日成交祇得六千五百萬股。

美股動態 利淡消息壓力 美股市況續挫

【紐約廿八日美聯社電】星期一紐約股市大幅度下跌，受通貨膨脹和銀行利率趨升的壓力影響。杜鍾斯卅種工業平均指數於過去八日來下跌四七點七二，而收市前半小時跌六點，紐約證券交易所的下跌股數與上升股數是七比二，交投淡靜。

是日銀行對商業最優惠貸款率普遍提高零點二五厘，升至七厘半水平，據經紀分析，投資者預料下月初政府公佈七月份批發物價指數可能上升，因為白宮經濟專家分析的數字顯示，穀物價格大幅度上升影響。

杜鍾斯卅種工業平均指數跌六點二六，收市八二七點八三，九日來共跌了五十三點九八。

紐約證券交易所的一千七百八十七種股票中，下跌股佔一千零七十一種，上升股數佔三百五十八種，成交總額一千四百八十五萬股。

紐約證券交易所普通股綜合指數跌零點三六，收市四七點五一。

紐約證券交易所成交最活躍股票：

股票	收市
斯露	一六·〇〇
告士丹圖	一八·五〇
保麗來	三八·三七五
德士古	二六·一二五
五洲石油	六三·三七五
國民半導體電子	三七·〇〇
絲拔	六三·一二五
包斯紙廠	二二·二五
美國電報電話	四九·一二五
南方公司	一三·五〇

美國股票走勢指數

【紐約廿八日美聯社電】美國股票走勢指數：

種類	開市	收市	即日收市比較
工業股	八三三·〇七	八二七·八三	跌六·二六
交通股	一六〇·六四	一六〇·二三	跌〇·九九
公共事業	八〇·〇四	七九·五〇	跌〇·六一
其他股	二五二·〇七	二五〇·六六	跌一·八一

上午金融行情表

七月廿九日（星期二）
（九九K金價）
開市 1001.0　收市 1003.0
最高 1004.0　最低 1001.0
（去息七角正）

（美鈔）
最高 5·034
最低 5·024

（美電）
最高 5·050
最低 5·045

（雜幣）

日元（每萬計）	169·00
台幣（每千計）	134·00
菲幣（每元計）	0·66
星加坡大紙（每元計）	2·02
星加坡細紙（每元計）	2·01
盧比（每百計）	48·00
西德馬克（每百計）	195·50
法國法郎（每百計）	114·00
瑞士法郎（每百計）	185·00
荷蘭（每百計）	188·00
加拿大紙（每元計）	4·88
澳洲元（每元計）	6·51
正鎊（每鎊計）	11·15
叻幣（每元計）	0·91

（歐洲金價）

倫敦金價（每安士計）	167·00美元（升七角半）
瑞士金價（每安士出價計）	167·50美元（升七角半）
巴黎金價（每安士計）	172·28美元（升九角七仙）

（英鎊）

倫敦轉讓鎊（每鎊計）	2·1760美元（縮兩錢五厘）
美國告老士（每鎊計）	2·1750美元（縮六錢五厘）

金融分析

外圍金價冉冉上揚 美電鈔硬英鎊續跌 去息七角正尾盤成一〇〇三

【本報訊】週一外圍行情，金價方面：倫敦報一六七·〇〇美元（升七角半），瑞士入價報一六六·五〇美元，出價報一六七·五〇美元（升七角半），巴黎報一七二·二八美元（升九角七仙）。加拿大期貨報一六九·一〇美元（升兩元四角半），美國紐約報一六九·九〇美元（升兩元四角）。英鎊方面：倫敦轉讓鎊二·一七六〇美元（縮兩錢五厘），美國告老士報二·一七五〇美元（縮六錢五厘）。

歐洲金價週一市是穩步上揚，買家仍見信心，倫敦金價頭盤升五角，報一六六·七五美元，中盤再升兩角半，報一六七·〇〇美元，中盤掛出後造價入價報一六六·八〇美元，出價報一六七·八〇美元；前市中盤掛出後造價入價報一六六·〇〇美元，出價報一六六·七五美元，實則上入價報比前市升八角，出價升一元零五仙。英鎊仍弱，美元扳升。

本港金市，昨日尾盤為九九三·九，今晨開市報一〇〇一·〇，最高報一〇〇四·〇，最低報一〇〇一·〇，收市價一〇〇三·〇；息價訂去息七角正，上牌現貨交收共一千三百両，公價定一〇〇二·五。

美鈔續升，大鈔報五·〇三四，普鈔報五·〇二四，美電最高報五·〇五〇，最低報五·〇四五。

日元微升，大紙報一六九·〇，細紙報一六八·〇，台幣報一三四·〇，瑞士法郎報一八五·〇，法國法郎報一一四·〇；西德馬克報一九五·五，荷蘭報一八八·〇。

昨日四家交易所

上午成交總額：一千四百三十萬元
下午成交總額：一千二百七十七萬元
全日成交總額：二千七百零七萬元

六月份銀行總存款 逾三百四十一億元 放款總額二百四十三億餘

銀行業監理處昨日發表六月份的銀行業統計數字修訂表。該月份內，本港銀行存款總額為三百四十一億三千五百萬元，本港放款總額為二百四十三億零九百萬元，外地放款額為八十二億五千七百萬元，存入外地銀行之定期存款為十九億一千四百萬元。

根據銀行條例計算的每月銀行一般流動情況為百分之四十八點二六。

以下為六月份銀行業務統計表：（領有牌照之銀行）

負債	負債總額（七十四）（以百萬元計）	
一、存款＊		三四，一三五
二、欠外地銀行額		一八，二四三
三、其他負債		七，二五五
		五九，六三三
資產		
一、現金		六〇〇
二、外地銀行欠款額		
㊀即期或短期可提取款項	一七，四七五	
㊁定期存款	一，九一四	一九，三八九
三、放款		
㊀本港	二四，三〇九	
㊁外地	八，二五七	三二，五六六
四、投資		
㊀本港	二，五一二	
㊁外地	五二	二，五六四
五、其他資產		
㊀本港	三，二七五	
㊁外地	一，二三九	四，五一四
資產總額		五九，六三三
六月份銀行一般流動情況		百分之四十八點二六
＊活期		九，〇七〇
定期		一三，三九六
儲蓄		一一，六六九
		總數三四，一三五

各地黃金收市價格

【倫敦廿八日美聯社電】星期一各地黃金收市價（每安士以美元計）：倫敦：一六七·二五；巴黎：一七二·二八；法蘭克福：一六六·一九；蘇黎世：一六六·七五；香港：一六三·六〇；貝魯特：每公斤五三六三·

工商晚報上午股票成交報價表

類別	股票名稱	最高價	最低價	收市價
銀行·保險	滙豐銀行	15.60	15.30	15.30
	恒生銀行			
	海外信託銀行	2.625	2.60	2.60
	大華銀行			
	友聯銀行	3.95	3.925	3.90
	永安人壽			
航業及倉塢	會德豐船務（A）			2.90
	會德豐船務（B）			
	新世紀航業			
	萬邦航業			
	萬寶航業			
	亞洲航業	3.90	3.85	3.90
	華光航業			2.80
	東方貨櫃	1.83	1.80	1.80
	新海康			
	均益倉			6.50
	九龍倉	11.60	11.30	11.40
	安全貨倉			0.70
	太古（A）			6.60
	太古（B）			1.25
	黃埔船塢	5.75	5.70	5.70
公用事業	油蔴地小輪			
	香港電燈	3.775	3.675	3.70
	九龍電燈	15.10	15.00	15.00
	中華煤氣			17.50
	電話公司	17.50	17.30	17.30
	電車公司			
	九龍巴士	4.925	4.875	4.875
	中華巴士			
	會德豐（A）	3.625	3.525	3.55
	會德豐（細股）			
	恒隆	2.65	2.60	2.60
	信託公司（A）			2.10
工商投資	信託公司（B）			
	怡和	22.40	22.20	22.20
	怡和証券	7.60	7.55	7.55
	國泰股份			
	怡和實業			
	怡南			
	安達臣			0.82
	隆豐投資			
	太平洋			
	森那美			
	新英華			1.16
	仁孚	0.93	0.92	0.92
	船務投資			
	輝百美			
	利獲家			
	利獲家海外			
地產置業	置地公司	6.80	6.75	6.75
	高富置地			0.50
	亞洲置地			
	建煌新記			0.48
	博富臨			0.44
	大元置業			
	啟德置業			
	太古昌			1.10
	大信置業			
	豪華			
	伊人置業			
	萬年置業			
	夏利文			
	合和地產	1.84	1.78	1.78
	新鴻基	3.425	3.375	3.375
	南太平洋			
	和記地產			4.20
地產置業	麗君地產			
	嘉柘地產			
	華大地產			
	恒生工業地產			
	大昌地產			0.74
	兆安地產			0.80
	嘉年地產			3.30
	聯邦地產（A）			
	聯邦地產（B）			
	和豐地產			
	四海地產			1.11
	利安地產			
	大生地產	1.12	1.11	1.11
	萬生			0.40
	模漢置地			
	華光地產	0.58	0.57	0.57
	利豐地產			
	城都地產	2.675	2.65	2.65
建築	保華	2.725	2.70	2.725
	金門			
	青洲英坭（新股）	15.30	15.00	15.00
	港機工程			
	大亞石業			
	海港工程			
	熊谷組			
	信昌			
	安達臣			
企業發展	海底隧道			
	長江實業	4.25	4.20	4.20
	寶光			4.00
	莊士發展			
	利興發展			
	泰盛發展	1.13	1.12	1.13
企業發展	世界發展			
	新世界發展	1.28	1.26	1.26
	聯興路發展			
	遠東發展			0.85
	海南發展			
	香港發展			
	廖創興	0.84	0.83	0.83
	廣聯企業			
	聯合企業			
	和記企業	2.00	1.92	1.95
	太古實業A			
	太古實業B			
	偉大發展			
	新昌			12.40
	美漢			0.71
	金舫			
	明仁企業			
	捷聯企業	0.80	0.78	0.78
	順福企業			
	偉益置業			
	啟明建業			
	國際實業			
	周生生			0.56
酒店業	大酒店	7.20	7.10	7.10
	山帝國酒店			
	城市酒店	22.00	21.40	22.00
	永高酒店			
	海港公司	11.90	11.70	11.90
	美麗華酒店			
	百樂酒店			
	凱聯酒店			1.00
	南洋紗廠			
	南豐紗廠	3.95	3.90	3.90
紡織製衣	美豐纖維			
	南聯和記			
	南聯實業			
	聯紡			
	會德豐紗廠			
	鱷魚恤			
	真善美製衣			
	長江製衣			
	麗新製衣			
	香港毛紡			
	新馬製衣			
	梅貞尼			
百貨·酒樓及其他	永安			
	先施			
	瑞興			
	大新（公和）	2.075	2.025	[illegible]
	連卡佛（A）			
	連卡佛（B）			
	邵氏			
	星島報業			
	聯合橡膠			
	屈臣氏			
	立興	6.20	6.10	[illegible]
	生力啤			[illegible]
	九倉股權			
	新鴻基証券	1.55	1.53	[illegible]
	非立斯	0.2075	0.205	[illegible]
	九燈股權			
	永泰	1.95	1.87	[illegible]
	淘化大同			
	聯合汽水	0.315	0.31	[illegible]
	大寶			
	明輝			

美停止土耳其基地活動 仍保持核武器控制權

【華沙廿八日路透社電】一個美國高級官員今天在此間說：美國將保持其在土耳其各基地核子武器的控制權，美國在土耳其的各項活動經已宣告停止。

據該個與福特總統旅行歐洲的官員說：現已明確決定那些武器繼續歸由美國所保管。

安卡拉政府，繼美國衆議院於去週拒絕放寬美國對土耳其軍火禁運之後，經已在一項報復行動中停止美、土兩國在那些基地的聯合活動。

該官員並透露，國務卿基辛格可能於下月恢復其在中東的穿梭外交政策，如果以色列與埃及對於在西奈達成一項新的隔軍協議的展望獲得改善的話。

【華盛頓廿八日法新社電】美國務院發言人今日說：美國願意與土耳其再談判一九六九年的防衞條約，但在新談判未舉行之前，將認爲這條約仍然有效。

他說：儘管土耳其於星期五決定廢棄這條約並下令停止土耳其國內美國基地的活動，但華盛頓還未向這土耳其的決定提出抗議，雖說這項決定違反一九六九年雙邊條約。

爲符合土耳其的願望，每一個基地的活動已告停止，這意味從這些基地監視蘇聯軍事調動的工作已經結束。

與此同時，巡迴大使麥克羅斯基今日與國會及白宮負責與國會聯絡的官員接觸，希望衆議院重新投票以贊成解除對土耳其的武器禁運。

美上月貿易數字 盈餘逾十七億元

美元在歐洲外滙市場地位加强

【華盛頓廿八日法新社電】商務部今日報導，美國的六月份貿易紀錄得十七億三千七百萬元盈餘。

這數字使本年迄今的盈餘累積至五十四億三千二百萬元，而去年上半年之貿易逆差則超過廿四億元。

這一種轉變的原因，部份由於原油輸入減少。六月份輸入的原油數量與五月的水平比較，減少百分之廿六點一，故石油輸入的帳單因而減少四億九千九百萬元。

六月份之出口總值爲八十六億九千一百五十萬元，而入口總值爲六十九億五千四百萬元。

上半年出口總值是五百廿三億二千三百萬元，比之去年同一時期跳升幾近六十億元。

自本年開始至今的入口總值爲四百六十八億九千零四十萬元，與去年同時期比較，上升不過四億五千萬元。

美國對外貿易地位之繼續復元已使福特政府大多數經濟學家出乎意料之外。

【倫敦廿六日路透社電】在傳出美國六月份有紀錄性貿易盈餘的消息之後，美元在歐洲外滙市場的地位大爲加强。

六月份的盈餘，意外地達到十七億三千七百萬元之巨。據業內人士說：因此觸發了衆多的買盤，尤其是來自歐洲的買盤。

美元對西德馬克價於收市時，上升百分之一有多，而達到二點五五馬克星期五日的買入價爲二點五二馬克，賣出價爲二點五三馬克。但後來於美國聯邦預算赤字大增的消息被宣佈時，美元價格稍爲回順至二點五四五〇馬克買入和二點五四七〇馬克賣出。

英鎊價位被美元扯高，收市時高升至六月十一日以來的最高點。英倫銀行的貶值率，已由星期五日收市時的百分廿五點九，改善至百分之廿五點六。但英鎊對美元價則稍跌，而成二點一七二五。

自英國政府宣佈限制工資增加額以來，英鎊對歐洲大陸貨幣的比價即不斷回升。英倫銀行星期五宣佈把最低貨款利率由百分之十提增至百分之十一，對于此種上昇趨勢，也有幫助。

美參院押後辯論 鷹式飛彈售約但

【華盛頓廿八日法新社電】福特總統與參議院，於今日同意把參議院辯論出售鷹式地對空飛彈給約但一案之日期押後舉行。

這一宗在建議中的交易爲國會之親以色列議員反對。觀察家曾預料政府在參議院之今日辯論中遭受失敗。

但參議院接到政府的請求後，同意把今日的辯論展期直至暑假後。

福特訪問華沙・紀念碑前獻花 美國總統福特在波蘭陸軍上校柏拉斯威(左)和華沙防衞司令奧里華准將陪同下，於本月二十八日前往華沙無名兵士紀念碑獻花。在兩國國歌高奏時，三人均肅立致敬。福特總統於當日抵達波蘭進行歷時兩日的訪問。

以埃立場均趨强硬 中東戰爭危機加深

【開羅二十八日路透社電】由於埃及和以色列對於一項臨時和平協議的立場顯已趨於强硬化，此間今日認爲中東新戰事的危機已逐漸迫近。

以色列國防部長皮里斯今日發表聲明謂，以國最新臨時協議的建議是最後的建議，觀察家認爲這是對及早達成以色列在西奈進一步撤軍協議的展望一項新的挫折。

此間觀察家認爲，沙達總統昨日所發表埃及軍隊全面動員，進行二十四小時戒備的聲明，並非顯示中東局勢經已達到危險的程度。

埃及的公開立場已較爲强硬，事緣沙達總統曾宣佈他不理會談判的冒險是否失敗，并準備在必須情形下訴諸一戰。

【特拉維二十八日路透社電】以色列今日採取一項外交攻勢，來對抗阿剌伯將其逐出聯合國的努力。

以色列官員對驅逐以色列出聯合國的要求發表評論時說，此舉將阻礙一切達致中東解決辦法的努力，并將遭到以色列的反抗行動。該項要求是在康帕拉非洲團結組織會議上所擬定一項草議案中提出的。

軍火走私船自寮國進入泰國 泰國海軍巡邏船巡邏湄公河時，在曼谷東北部約二百哩處，發現一艘軍火走私船非法從寮國越境進入泰國。

阻止建狄島基地案 美衆議院已予否決

【華盛頓廿八日路透社電】衆議院今日拒絕一份阻止撥款一千三百八十萬元來擴建美國在印度洋狄高加西亞島海軍設施的建議。

當參議院在其對於擴建這英屬海島一事之辯論接近投票表決的時候，衆議院否決這一份修正軍事建設法案的建議。

這項建議是由衆議員勒格特提出的。他說：美國在狄高加西亞島已耗費一億元，這數目比之蘇聯在索馬利亞柏柏拉海軍基地所用者多十倍。

耗油國定期十月初 與產油國恢復會談

【巴黎廿八日路透社電】主要的工業國家今天同意，應準備於十月初，恢復與產油國及其他發展中國家間已告停頓的會談，如果對方也願意這樣做的話。

這是十八國國際能源局總裁會議的決定，這個國際能源局的大部份成員是西方的主要耗油國。

一位出席會議的高級代表對記者說：「自從能源局於本月初舉行最後一次能源會議以來，我們與產油國之間，曾有過多次的雙方會談。我認爲我們現在可以再次開始會談，日期可能是十月初。」

另一位代表說：「現在是要由產油國來作出決定了。」

這個能源局的下一次會議日期是九月十七至十八日，於聯合國特別會議舉行之後，便立即舉行。這次會談將是聯大特別會議的一項主要討論項目。

前南越傘兵部隊 正加强反共戰鬥

【華盛頓二十八日美聯社電】「美國新聞與世界報導」周刊於星期一說：華盛頓方面獲悉越南境內的反共游擊活動正在增加中。

該美國新聞雜誌於八月四日出版的一期說，最近的消息，報導有兩個須海地區的紅軍曾遭到砲擊和突擊，該兩個地區一個是在福綏省內，另一個則在海濱城市泳潭附近。一般相信，前南越傘兵進行那些襲擊。

美波領袖聯合聲明 全力促成歐洲和解

【華沙廿八日路透社電】美國和波蘭，今天矢言爲歐洲的軍事和解而工作，作爲於星期三日在赫爾辛基開幕的安全高峯會議所顯示的全面緩和的一部份。

福特總統於取道前往赫爾辛基途次，今天抵此作官式訪問。他與波蘭共黨領袖吉列克就此點發表聯合聲明。

該聲明說：兩國重視北約與華沙公約國之間在維也納舉行的會議，并表示願望在此等會談中獲得進展。

因赫爾辛基大會的促進和解而蒙受其益。

本日的聯合聲明，是於福特總統、國務卿基辛格與波蘭領袖們舉行全面會談後，在波蘭國會中簽署的。

該聲明一再提及軍備。它說：迄今爲止，美俄所達成的限制核子武器的協議，已提供了進一步削減戰畧武器的基礎。

福特和吉列克對於各國間對原料、能源和糧食等方面，都同意要有某種方式的合作。

他們並顯示美波之間的貿易將會大量增加，和

「全日航」機遭騎刧 一架載有二百八十六人的「全日航」洛歇廠「1011三星型」民航機，於廿八日從東京飛往札晃市途中被騎刧。警方宣稱：刧機者挾持該機後，立刻命令機師飛返東京。本圖顯示一架與被騎刧的同類型飛機。

葡國總統將不出席芬京會議

【里斯本廿八日路透社電】一位總統發言人宣稱：葡萄牙總統高美斯取消明日飛往赫爾辛基出席歐洲安全高峯會議的計劃。但政府通訊社則聲稱他改於星期四成行。發言人及國家電台最初聲稱總統已完全取消到赫爾辛基的計劃。「葡萄牙通訊社」所報導謂他將於星期四成行，是在高美斯總統與安東尼斯少校（在本月較早時解散的政府中担任外長）晤談後發出。計劃改變的原因未有解釋，但顯然是由於葡萄牙目前的政治危機。

倫敦檢獲古柯鹼 價值十萬鎊之多

【倫敦廿八日路透社電】英國海關人員今在倫敦維多利亞火車站拘留了三個人，搜獲價值十萬英鎊的古柯鹼。

一海關發言人謂：官員在一名從巴黎抵埗的女子的行李箱底格，發現該批古柯鹼。該女子名蘇菲．瑪莉．史麵活，是倫敦人士。

發言人聲稱：一名西印度人士——彼德．貝斯（三十歲），及一名南美洲人——巴雷拉（廿五歲），於稍後時被扣留。他未能進一步說明兩人的國籍。

這批古柯鹼，是英國海關人員幾年來搜獲的最大幫。發言人謂：相信那是從南美洲偷運到法國。三人將於今晚稍後時以販毒罪名被檢控。

委內瑞拉將實施 石油工業國有化

油價十月間再增加

【加拉加斯廿八日合衆國際社電】委內瑞拉衆議院星期一晚通過把該國龐大的石油工業國有化的法案，現在只候參議員的批准，便可以把價值五十億美元的美國及其他外國擁有的油田及設備，於本年年底，收歸國有。

執政的中央偏左民主黨利用它在衆院中的多數，來壓倒對這法案某些部份的反對。極端份子的反對黨曾要求把油田售給國際油公司。

根據這法案的條文，二十家美國和其他外國油公司將可因它們在此間的資產被收歸國有而獲得賠償，這些公司以艾克森公司和蜆殼公司及高富石油公司爲首。它們在委內瑞拉經營石油業務已有六十多年。

預料參院會於八月的上半月批准這個法案，於皮里士總統把它側成法律的一百二十天之後，石油工業便會成爲國有化。

委內瑞拉是美國進口石油的最大一個來源國。它是位列沙特阿剌伯和伊朗之後，是世界第三大石油出口國。最近每天產油二百五十萬桶。

【加拉加斯廿八日法新社電】委內瑞拉石油部長赫南第斯今天在此間說：即使產油國與耗油國在巴黎恢復舉行會議，石油價格亦將於今年十月增加。

該部長說：「油價的增加，是不能避免的。因爲在石油出口國組織內部，對此點已有一項明確的協議。」他并說：石油出口國組織仍要做到的唯一事情，是在於決定各種原油最低限度的增價。他說：此事將在定於九月舉行的石油出口國組織所決定。

美國會議員二十人 下月官式訪問蘇聯

【華盛頓廿八日法新社電】衆議院議長艾伯特今日宣稱：約有二十位美國國會議員，將由八月六日起前往官式訪問蘇聯。

艾伯特將擔任這代表團團長。他說：代表團的成員及訪問的時間長短將於稍後宣佈。八位參議員曾於最近訪問蘇聯，企圖說服克姆林宮領袖改善蘇聯猶太人的命運。

泰寮將開會議 解決邊界問題

【曼谷二十八日路透社電】泰國外長察柴今晚說，泰國將建議與寮國舉行會議，來解決兩國共同邊界的問題。

寮國最近曾指摘泰國海軍船隻在湄公河巡邏，進行煽動性活動。泰國則反稱該支湄公河巡邏隊是必需的，以防滲透活動和從寮國方面私運武器和貨物。

察柴對記者說，如果寮國政府贊同邊界談判建議，則他將準備前往永珍參加會議。

英國將繼續支持東南亞公約組織

【倫敦廿八日法新社電】英國外交部今天說：英國仍將繼續支持東南亞公約組織，只要它獲得區內會員國的支持。此一聲明，是繼泰國總理克里巴莫和菲律賓總統馬可斯（這兩國都是東南亞公約的成員國）發表聲明說，他們的國家主張解散這個聯盟之後發出的。

英國政府人士說，英國政府將會慎重研究它的伙伴國對此事的任何建議。

該方面人士証實下一次東南亞公約部長理事會會議，將於九月在紐約舉行。

非洲團結組織 阿敏獲選主席

【康帕拉廿八日路透社電】烏干達總統阿敏今日獲選爲明年「非洲團結組織」的主席。他獲埃及總統沙達提名，並得到大會一致口頭通過。他將取代索馬利亞總統巴利之職。
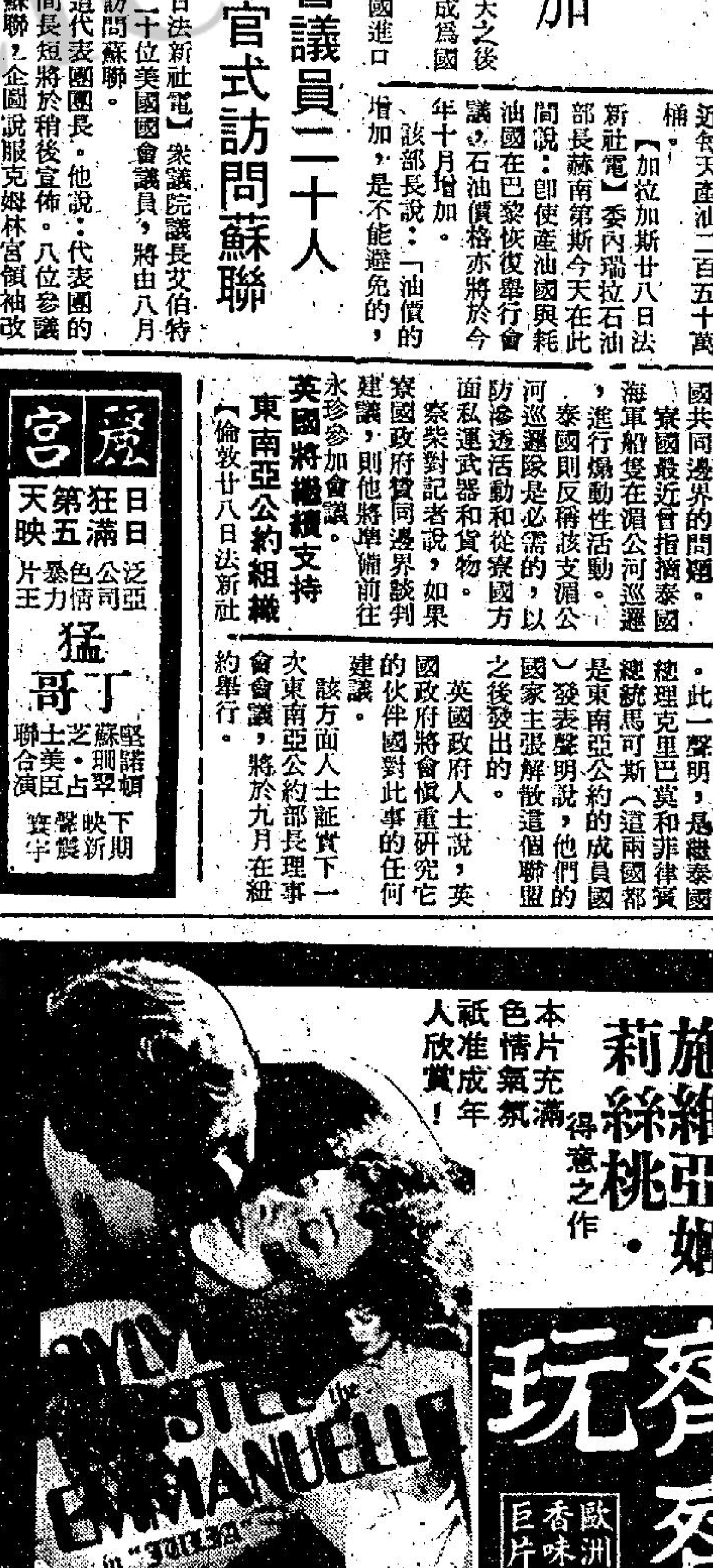
文華・娛樂 總統・華盛頓・英京 東方・城多利・國華・國賓 京華・快樂
滿！最後今天 沖天大火災
今天請早・故事奇趣・老幼咸宜 仙履奇緣
好評如潮 飛天神探
今天五場 天方夜譚
皇后・麗聲・皇都 紐約・大華・金冠 新華・新都 新舞台・國都・聯邦
今天五場獻映 金絲貓叫春
今天衆街獻映 春色無邊齊齊玩 今天映 夜天方譚
影評大讚・越映越旺 彼得斯拉 烏龍再顯神通
大哥成 男人四十一條龍 兩小無猜
明珠・倫敦 麗都・麗華・民樂・北河・英華 翡翠・荷李活・黃金・亞洲・好景 福星・油麻地
滿！拍攝迫真 沖天大火災
今明最後兩天 男人一條龍 鴉魔
最後今天 全綫五場 大哥成
今天放映 男人四十一條龍 大哥成
豪華・新聲 海運・百樂 京都・凱聲 樂聲・華聲
今明最後 阿倫狄龍 獨行殺手
最後兩天 飛行犬競賽 後天 黃金夢 海運 法魯王
第七週映 大地震 優學樓四元座位 優待學界
今天五場 青春俱樂部 春色無邊齊齊玩
麗宮 日日狂滿 第五天 猛丁哥
紐約・大華・華聲 今天五場獻映 衡衆要求！「艾曼妞」女主角 施維亞姬莉絲桃・得意之作 本片充滿色情氣氛 祇准成年人欣賞！
由頭到尾都咁好味 球場作戰場 車廂做陣地 纏綿生死戀
春色無邊齊齊玩 歐洲色香味齊巨片！
SYLVIA KRISTEL EMMANUELLE
七彩闊幕 兒童不宜觀看